

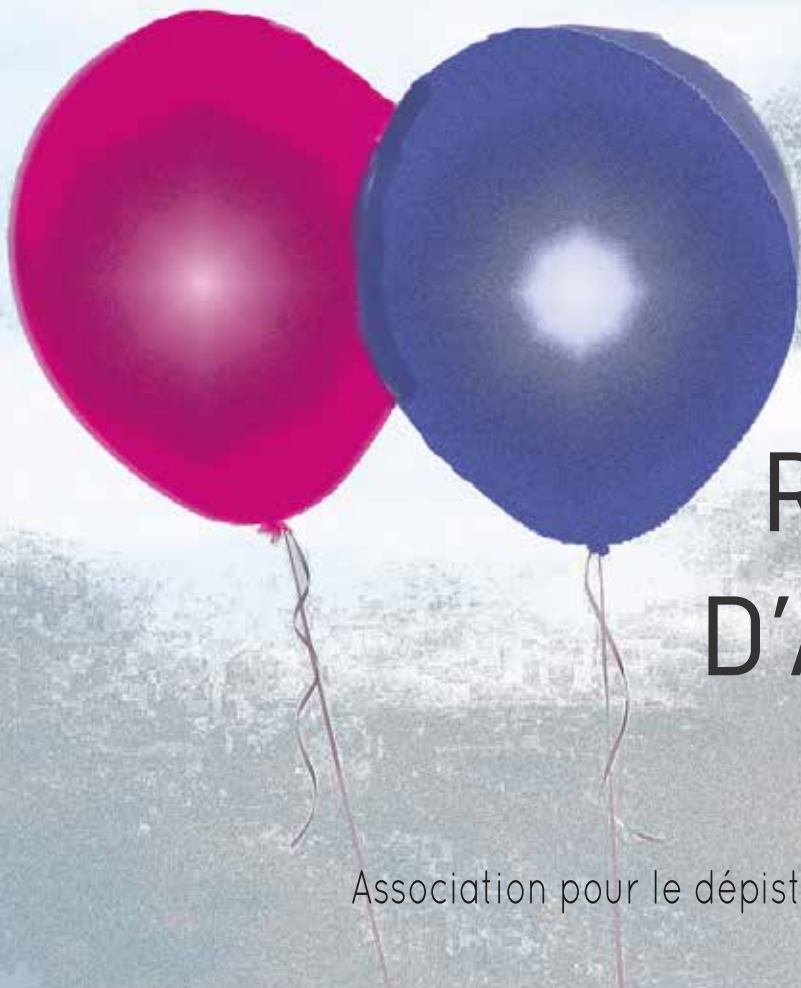

**ADC
BEJUNE**



RAPPORT D'ACTIVITÉ 2018

Association pour le dépistage du cancer BEJUNE

| | |
|------------------------------------|-----|
| Introduction | 1 |
| Organigramme | 2 |
| Dépistage du cancer du sein BEJUNE | 3-7 |
| Dépistage du cancer du côlon JUNE | 8-9 |
| Autres mandats et collaborations | 10 |
| Remerciements | 11 |

L'Association pour le dépistage du cancer BEJUNE (ci-après ADC BEJUNE) a pour but principal de promouvoir, organiser, gérer et mener à bien des programmes systématiques de dépistage du cancer dans les cantons de Berne, du Jura et de Neuchâtel. Elle agit sur mandat commun ou particulier des trois cantons, par type de cancer.

L'ADC BEJUNE présente deux domaines principaux d'activité, à savoir :



**DÉPISTAGE DU CANCER
DU SEIN BEJUNE**



**DÉPISTAGE DU CANCER
DU CÔLON JUNE**

Elle peut également assumer d'autres tâches spécifiques, rentrant dans ses champs de compétences, sur mandat particulier d'autres organisations actives dans l'espace BEJUNE.

Organigramme de l'ADC BEJUNE

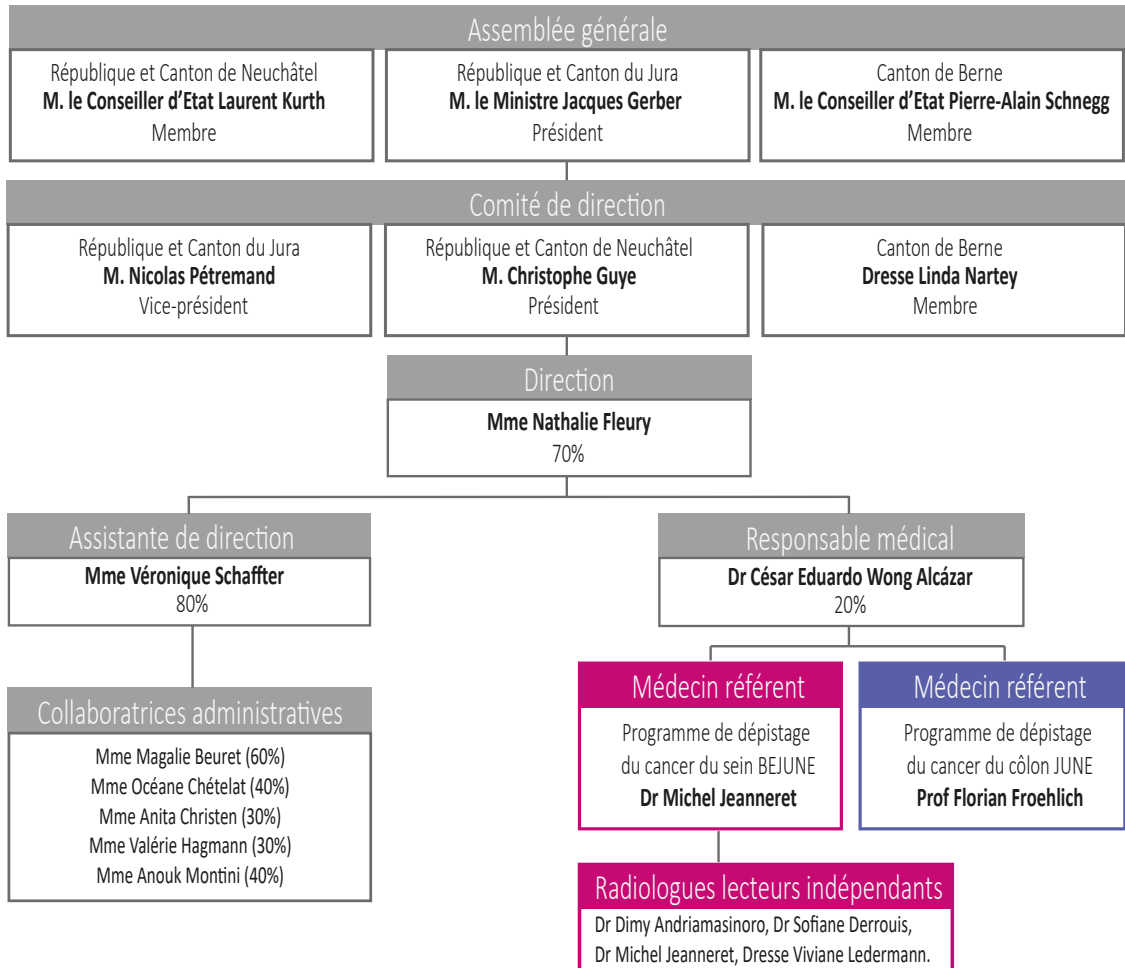

DÉPISTAGE DU CANCER DU SEIN BEJUNE

L'ADC BEJUNE a pour mission d'inviter tous les deux ans les femmes âgées de 50 à 74 ans, domiciliées dans les cantons de Berne pour son arrondissement administratif du Jura bernois, du Jura et de Neuchâtel, à réaliser une **mammographie de dépistage**.

14'875 mammographies de dépistage ont été réalisées en 2018.

13 services d'imagerie médicale sont accrédités pour faire la mammographie de dépistage parmi lesquels les participantes peuvent librement choisir de prendre rendez-vous. Chaque image est systématiquement lue par au moins deux médecins radiologues indépendants.

15 médecins radiologues sont agréés, dont la performance de lecture est régulièrement évaluée.

La mammographie de dépistage est remboursée hors franchise par l'assurance-maladie de base, seule la participation de 10% (quote-part), d'un montant de CHF 18.50, est à charge des participantes. Les Jurassiennes bénéficient de la gratuité complète dans la mesure où cette somme est financée par l'Etat.

DÉPISTAGE DU CANCER DU SEIN BEJUNE

De nouvelles **normes de qualité pour la mammographie de dépistage** sont appliquées depuis 2017. Pour veiller au respect des standards de qualité, l'ADC BEJUNE collabore avec différents partenaires, notamment :

■ **Haute Ecole de Santé du canton de Vaud, filière TRM**, pour l'évaluation annuelle de la qualité des clichés selon les critères PGMI. 42 TRM ont ainsi été évalués sur la base de 40 clichés choisis aléatoirement. Deux séminaires de formation continue ont également été organisés à leur attention.

■ **Institut de radiophysique du CHUV**, à Lausanne, pour l'audit des équipements mammographiques utilisés par les instituts de radiologie accrédités.

■ **unisanté**, Centre universitaire de médecine générale et santé publique, Département Epidémiologie et systèmes de santé, à Lausanne, pour l'évaluation épidémiologique du programme de dépistage.

Une nouvelle évaluation portant sur les années 2005 à 2017, initialement programmée en 2018, sera menée en 2019.

■ **Registres cantonaux des tumeurs**, pour le recensement des tumeurs malignes du sein.

LES STATISTIQUES

| | JUBE | JU | NE | TOTAL |
|------------------------------------------------------------------------------|----------------|----------------|----------------|----------------|
| Nombre d'invitations envoyées | 3 842 | 5 829 | 14 210 | 23 881 |
| Nombre de mammographies réalisées | 2 090 | 3 968 | 8 817 | 14 875 |
| Rapport nombre de mammographies réalisées / nombre de femmes invitées | 54.40 % | 68.07 % | 62.05 % | 62.29 % |
| Nombre de mammographies positives | 93 | 174 | 333 | 600 |
| Taux de rappel pour diagnostic | 4.45 % | 4.39 % | 3.78 % | 4.03 % |
| Nombre de cancers dépistés* | 13 | 30 | 59 | 102 |
| Taux de prévalence du cancer du sein** | 6.22 ‰ | 7.56 ‰ | 6.69 ‰ | 6.86 ‰ |
| Nombre de 3ème lecture | 197 | 257 | 644 | 1 098 |
| Taux de 3ème lecture | 9.43 % | 6.48 % | 7.30 % | 7.38 % |

* Chiffres provisoires

** Taux de prévalence du cancer du sein dans la population dépistée / 1'000 femmes

Evolution du nombre de mammographies réalisées

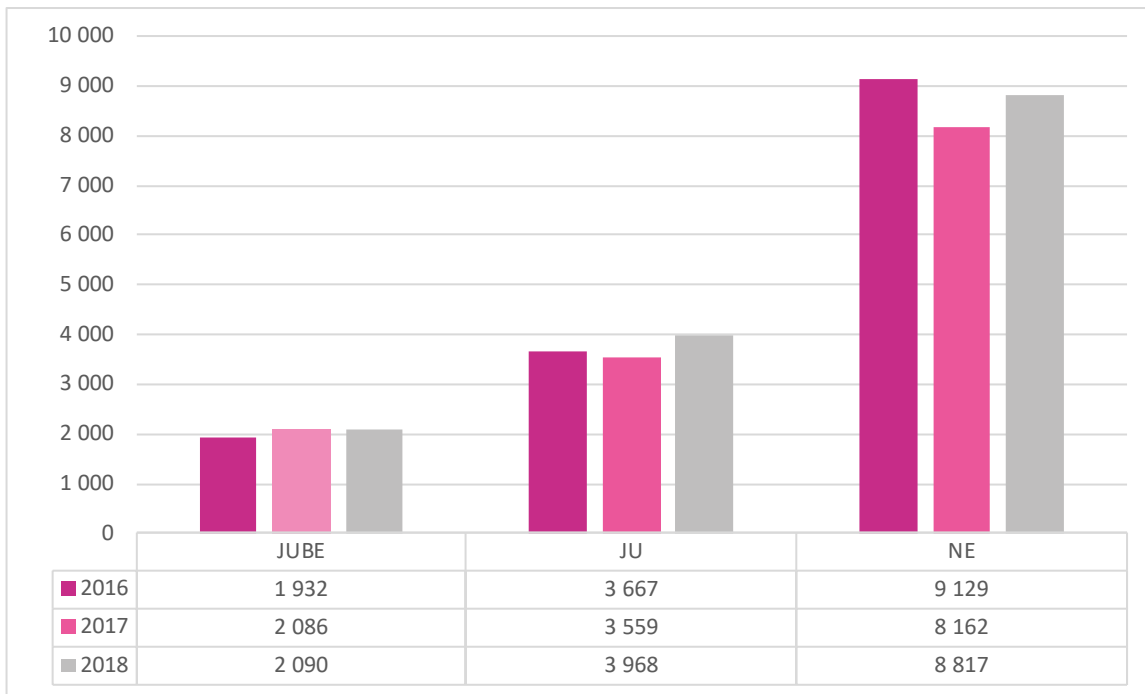

Répartition des mammographies de dépistage par canton et institut de radiologie, 2018

| Cantons / instituts | HJB Moutier | HJB St-Imier | Centre hospitalier Bienne | Tilleuls Bienne | Röntgen Institut Bienne | HJU Delémont | HJU Porrentruy | HNE Neuchâtel | HNE La Chaux-de-Fonds | Mont-brillant La Chaux-de-Fonds | CIM La Chaux-de-Fonds | IRIS Neuchâtel | RSBJ Ste-Croix | Total |
|-----------------------|--------------|--------------|---------------------------|-----------------|-------------------------|--------------|----------------|---------------|-----------------------|---------------------------------|-----------------------|----------------|----------------|---------------|
| Jura bernois | 739 | 640 | 193 | 223 | 66 | 47 | | 47 | 10 | 17 | 38 | 70 | | 2'090 |
| Total JUBE | 739 | 640 | 193 | 223 | 66 | 47 | 0 | 47 | 10 | 17 | 38 | 70 | 0 | 2'090 |
| % JUBE | 35.36 | 30.62 | 9.23 | 10.67 | 3.16 | 2.25 | 0.00 | 2.25 | 0.48 | 0.81 | 1.82 | 3.35 | 0.00 | 100.00 |
| Ajoie | 1 | 1 | 1 | | 1 | 73 | 1'413 | | | 1 | 1 | 2 | | 1'494 |
| Franches-Montagnes | 1 | 126 | 2 | 5 | | 159 | 22 | 2 | 60 | 27 | 109 | | | 513 |
| Vallée de Delémont | 21 | | 1 | 4 | | 1'870 | 63 | 1 | | | | 1 | | 1'961 |
| Total JU | 23 | 127 | 4 | 9 | 1 | 2'102 | 1'498 | 3 | 60 | 28 | 110 | 3 | 0 | 3'968 |
| % JU | 0.58 | 3.20 | 0.10 | 0.23 | 0.03 | 52.97 | 37.75 | 0.08 | 1.51 | 0.71 | 2.77 | 0.08 | 0.00 | 100.00 |
| Région Littoral | | 4 | 4 | 13 | 3 | | 1 | 1'333 | 276 | 374 | 712 | 3'529 | 134 | 6'383 |
| Région Montagnes | | 3 | | | | | | 9 | 323 | 440 | 870 | 12 | 3 | 1'660 |
| Région Val-de-Ruz | | 1 | | | | | | 83 | 26 | 27 | 74 | 258 | | 469 |
| Région Val-de-Travers | | | | | 1 | | | 51 | 9 | 5 | 17 | 75 | 147 | 305 |
| Total NE | 0 | 8 | 4 | 13 | 4 | 0 | 1 | 1'476 | 634 | 846 | 1'673 | 3'874 | 284 | 8'817 |
| % NE | 0.00 | 0.09 | 0.05 | 0.15 | 0.05 | 0.00 | 0.01 | 16.74 | 7.19 | 9.60 | 18.97 | 43.94 | 3.22 | 100.00 |
| Total | 762 | 775 | 201 | 245 | 71 | 2'149 | 1'499 | 1'526 | 704 | 891 | 1'821 | 3'947 | 284 | 14'875 |
| % total | 5.12 | 5.21 | 1.35 | 1.65 | 0.48 | 14.45 | 10.08 | 10.26 | 4.73 | 5.99 | 12.24 | 26.53 | 1.91 | 100.00 |

DÉPISTAGE DU CANCER DU CÔLON JUNE

Mandatée en 2017 par les cantons du Jura et de Neuchâtel, l'**ADC BEJUNE** a poursuivi en 2018 les travaux de mise en place du programme de **dépistage du cancer du côlon JUNE**.

Le comité de pilotage, composé de la direction et de représentants des organes de l'association ainsi que des professionnels de la santé et des services de santé des deux cantons, s'est réuni à deux reprises en 2018 pour accompagner les démarches ayant permis d'aboutir au lancement effectif de ce programme interprofessionnel de santé publique en avril 2019.

Quelques **62'000 personnes** sont concernées par ce programme. Il s'agit des personnes âgées de 50 à 69 ans, domiciliées dans les cantons du Jura et de Neuchâtel, qui seront invitées tous les deux ans par l'ADC BEJUNE à réaliser un test de dépistage du cancer du côlon.

La méthode de dépistage retenue est le **test de recherche de saignement occulte dans les selles** (plus connu sous le nom de test FIT), à répéter tous les deux ans. Cet examen sera précédé d'une consultation d'information réalisée par le médecin de famille ou le pharmacien si la personne n'est pas suivie par un médecin de famille. En cas de résultat positif, une coloscopie devra être réalisée par un médecin gastroentérologue agréé.

Les examens médicaux qui seront réalisés dans le cadre du programme de dépistage seront remboursés hors franchise. Ainsi, seule la participation de 10% (quote-part), sera à charge des participants.

DÉPISTAGE DU CANCER DU CÔLON JUNE

De nombreuses actions d'information ont été menées courant 2018 auprès des professionnels concernés ainsi que de la population à l'occasion de différentes manifestations, notamment :

Professionnels de santé

- Assemblée générale de la Société médicale du canton du Jura - 22.03.2018
- Comité de l'Ordre jurassien des pharmaciens - 27.03.2018
- Assemblée générale de la Société neuchâteloise de médecine - 19.04.2018
- Journée de formation des médecins jurassiens - 07.06.2018
- 4 soirées d'information organisées par l'ADC BEJUNE sur le programme de dépistage dans les 2 cantons concernés - 29 et 30.08.2018, 05 et 06.09.2018
- Assemblée générale de l'Ordre neuchâtelois des pharmaciens - 18.11.2018

Population

Conférence publique à Delémont, organisée par l'ADC BEJUNE avec la Ligue jurassienne contre le cancer - 24.05.2018



Conférence publique à Neuchâtel, organisée par l'ADC BEJUNE avec la Ligue neuchâteloise contre le cancer - 30.05.2018



Presse

Conférence de presse en présence des chefs de Département de la santé des cantons du Jura et de Neuchâtel - 16.08.2018

AUTRES MANDATS ET COLLABORATIONS

L'**ADC BEJUNE** est membre de **Swiss Cancer Screening**, la Fédération suisse des programmes de dépistage du cancer, laquelle est impliquée tant dans le dépistage du cancer du sein que dans le dépistage du cancer du côlon.

Plus d'informations sur : www.swisscancerscreening.ch

L'**ADC BEJUNE** assure en parallèle de sa mission principale, **deux mandats spécifiques** :



- depuis 2011, mandat de gestion financière pour l'Association pour le Développement des Soins Palliatifs BEJUNE (ADSP BEJUNE) ;
- depuis 2017, mandat de gestion financière, administrative et de soutien RH pour le Registre Neuchâtelois et Jurassien des Tumeurs (RNJT).

La Fiduciaire Henz & Schaffner Sàrl, à Courfaivre, a procédé à la révision des comptes 2018 de l'ADC BEJUNE. Les comptes annuels sont conformes à la loi et aux statuts.

REMERCIEMENTS

L'**ADC BEJUNE** remercie chaleureusement l'ensemble de ses partenaires ainsi que toutes les personnes qui, par leur travail minutieux et leur fidèle collaboration, assurent dans la continuité le bon déroulement de ses missions.



Sortie de l'ADC BEJUNE à l'occasion des 10 ans du programme neuchâtelois de dépistage du cancer du sein.



**ADC
BEJUNE**

**Association pour le dépistage
du cancer BEJUNE**

Rue des Moulins 12

2800 Delémont

Tél. 032 422 58 06

Fax 032 423 27 35

info@adc-bejune.ch

www.depistage-bejune.ch

Un programme sur mandat:

JURA  **CH**
RÉPUBLIQUE ET CANTON DU JURA

 **ne.ch**
RÉPUBLIQUE ET CANTON DE NEUCHÂTEL



**Kanton Bern
Canton de Berne**