

RAPPORT D'ACTIVITÉ

ASSOCIATION POUR LE
DÉPISTAGE DU CANCER
BEJUNE

20
21



**ADC
BEJUNE**

Association pour le dépistage
du cancer BEJUNE

SOMMAIRE

INTRODUCTION	1
MISSIONS	2
ORGANIGRAMME	2
DÉPISTAGE DU CANCER DU SEIN BEJUNE	3
DÉPISTAGE DU CANCER DU CÔLON JUNE	7
ACTIONS DE SENSIBILISATION	11
AUTRES MANDATS ET COLLABORATIONS	12
REMERCIEMENTS ET PERSPECTIVES	14

INTRODUCTION

L'année 2021 enregistre un record de participation pour les deux programmes de dépistage du cancer gérés par l'Association pour le dépistage du cancer BEJUNE (ci-après ADC BEJUNE). 16'046 mammographies de dépistage ont été réalisées, soit une augmentation de 25% par rapport à 2020, respectivement de 11% par rapport à 2019. Le nombre de tests FIT réalisés est passé de 1'469 en 2019, à 5'449 en 2020 pour terminer à 8'415 en 2021. Quelle satisfaction de pouvoir partager ce bilan positif avec l'ensemble des partenaires qui se sont mobilisés pour maintenir des prestations de qualité dans un contexte encore marqué par la crise sanitaire liée à la pandémie COVID-19.

Cette hausse d'activité peut notamment s'expliquer par le rattrapage de l'arrêt d'activité subi en 2020 en raison de la pandémie, mais il y a peut-être aussi une conscientisation de la population à l'importance de sa santé et de se faire dépister. Une large campagne de communication médiatique a été lancée dans ce sens durant toute l'année 2021.

Pourquoi se faire dépister ? Les cancers du sein et du côlon figurent parmi les cancers les plus fréquents dans la population en Suisse et provoquent chaque année encore de trop nombreux décès. Détectés à un stade précoce, avant l'apparition de symptômes, ces deux cancers peuvent être soignés avec des traitements moins lourds offrant de grandes chances de guérison.

L'ADC BEJUNE se réjouit de pouvoir poursuivre sa mission de santé publique en collaboration avec l'ensemble de ses partenaires, porté par l'intérêt à se faire dépister de la population de la région BEJUNE.

Christophe Guye
Président du Comité de direction

Nathalie Fleury
Directrice

PRÉSENTATION

MISSION PRINCIPALE : promouvoir, organiser, gérer et mener à bien des programmes systématiques de dépistage du cancer dans les cantons de Berne pour l'arrondissement administratif du Jura bernois, du Jura et de Neuchâtel. L'ADC BEJUNE agit sur mandat commun ou particulier des trois cantons, par type de cancer.

L'ADC BEJUNE présente actuellement deux domaines principaux d'activité, en accord avec les recommandations scientifiques en vigueur, à savoir :



MISSION SECONDAIRE : assumer d'autres tâches spécifiques, selon ses champs de compétences et sur mandat particulier d'autres organisations actives dans l'espace BEJUNE.

ORGANIGRAMME 2021

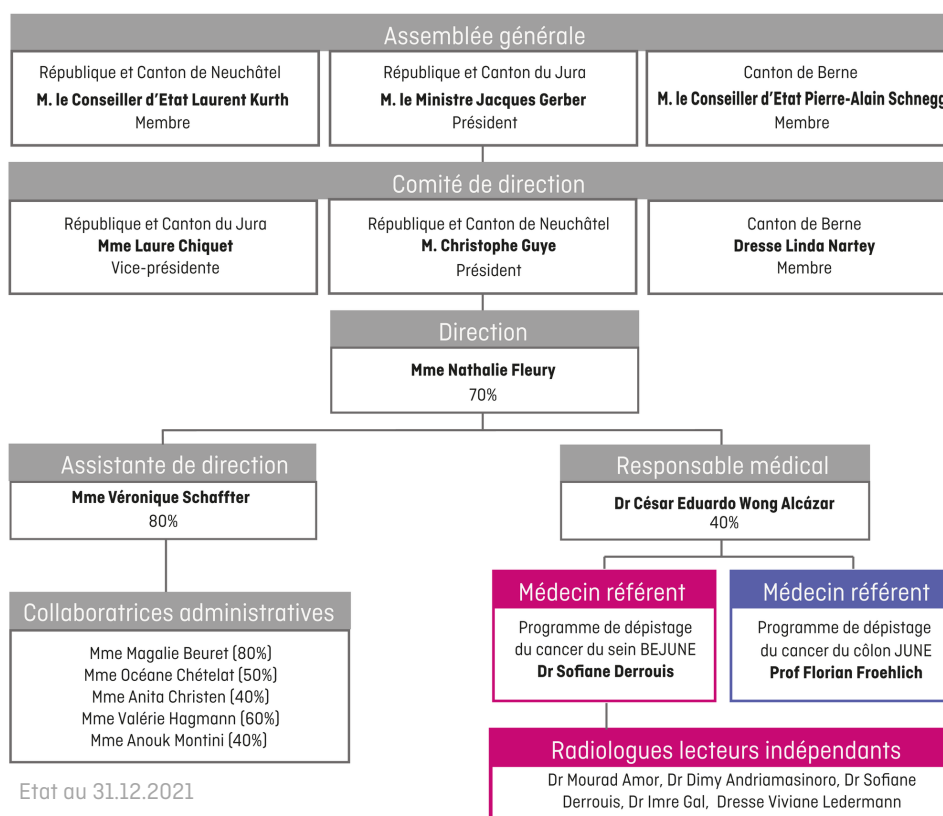

DÉPISTAGE DU CANCER DU SEIN BEJUNE

Le dépistage se fait via la mammographie de dépistage. Il s'agit d'une radiographie du sein qui consiste à prendre deux images de chaque sein permettant de détecter des lésions à un stade précoce, avant qu'elles ne soient palpables ou qu'elles ne se manifestent par des symptômes. En 2021, 16'046 mammographies ont été réalisées dans le cadre du programme de dépistage, un record jamais égalé.

L'ADC BEJUNE envoie une invitation personnelle pour réaliser une mammographie de dépistage, renouvelée tous les deux ans, à toutes les femmes, âgées de 50 à 74 ans, domiciliées dans les cantons du Jura, de Neuchâtel et dans le Jura bernois. Au-delà de 74 ans, à leur demande ou celle de leur médecin, elles peuvent ensuite continuer à faire leur dépistage tous les deux ans via le programme, mais elles ne reçoivent plus d'invitation automatique.

La mammographie de dépistage est remboursée hors franchise par l'assurance-maladie de base. Seule la participation de 10% (quote-part), d'un montant de CHF 18.50, est à charge des participantes. Les Jurassiennes bénéficient de la gratuité complète dans la mesure où cette somme est financée par l'Etat.

L'ADC BEJUNE travaille avec 12 instituts de radiologie parmi lesquels les participantes choisissent librement de prendre rendez-vous. La liste est disponible sous : www.depistage-bejune.ch/sein. L'Institut de radiophysique du CHUV, à Lausanne, est mandaté par l'ADC BEJUNE pour réaliser un audit annuel externe des équipements mammographiques utilisés par les instituts de radiologie accrédités, en complément au contrôle d'Etat. Tous ont été jugés conformes en 2021.

DÉPISTAGE DU CANCER DU SEIN BEJUNE

Plus de quarante technicien-ne-s en radiologie médicale (TRM) sont formé-e-s et agréé-e-s par le programme pour réaliser la mammographie de dépistage. Sur mandat de l'ADC BEJUNE, la Haute Ecole de Santé du canton de Vaud (HESAV), filière TRM, à Lausanne, a procédé à l'évaluation annuelle de la qualité des clichés.

A ce titre, 42 TRM ont été évalué-e-s individuellement en 2021, sur la base de 40 mammographies réalisées en 2020, choisies de manière aléatoire. Chaque TRM évalué reçoit un rapport d'évaluation personnalisé avec des conseils pratiques. De manière générale, les résultats sont satisfaisants et en conformité avec les standards de qualité. 7 TRM ont présenté une proportion de clichés jugés inadéquats supérieure à 3% et ont fait l'objet, dans le courant de l'automne 2021, d'une seconde évaluation pour attester de l'amélioration de la qualité des clichés réalisés. Un séminaire de formation continue a été organisé en juin à l'attention des TRM, un à Delémont, l'autre à Neuchâtel. Par ailleurs, en collaboration avec HESAV, l'ADC BEJUNE a proposé en octobre 2021 un colloque spécifique sur la thématique de la prise en charge des femmes avec implants mammaires.

16 médecins radiologues sont agréés en première lecture, dont 5 en deuxième lecture. Leur performance de lecture est régulièrement évaluée. Pour rappel, chaque mammographie de dépistage est systématiquement lue par au moins deux médecins radiologues indépendants, voire un troisième, s'il y a divergences de conclusion entre les deux premiers.

En 2021, 4 colloques de formation continue ont été organisés en visioconférence, dont un spécifique sur l'importance de la qualité des clichés réalisés et la collaboration entre les TRM qui réalisent la mammographie et les radiologues qui l'interprètent.

STATISTIQUES

DÉPISTAGE CANCER DU SEIN

SYNTHÈSE GÉNÉRALE 2021

	2019 BEJUNE	2020 BEJUNE	2021 BEJUNE			
			Total	JUBE	JU	NE
Nombre d'invitations envoyées	22 332	23 911	23 645	4 289	6 178	13 178
Nombre de mammographies réalisées	14 482	12 844	16 046	2 410	4 369	9 267
Rapport nombre de mammographies réalisées / nombre de femmes invitées	64,85%	53,72%	67,86%	56,19%	70,72%	70,32%
Nombre de mammographies positives	715	621	937	143	249	545
Taux de rappel pour diagnostic	4,94%	4,83%	5,84%	5,93%	5,70%	5,88%
Nombre de cancers dépistés*	91	84	102	17	28	57
Taux de prévalence du cancer du sein**	6,28‰	6,54‰	6,36‰	7,05‰	6,41‰	6,15‰
Nombre de 3ème lecture	1 215	1 020	1 454	228	400	826
Taux de 3ème lecture	8,39%	7,94%	9,06%	9,46%	9,16%	8,91%

* Chiffres provisoires

** Taux de prévalence du cancer du sein dans la population dépistée / 1'000 femmes

ÉVOLUTION ANNUELLE DU NOMBRE DE MAMMOGRAPHIES RÉALISÉES ENTRE LES ANNÉES 2019 ET 2021

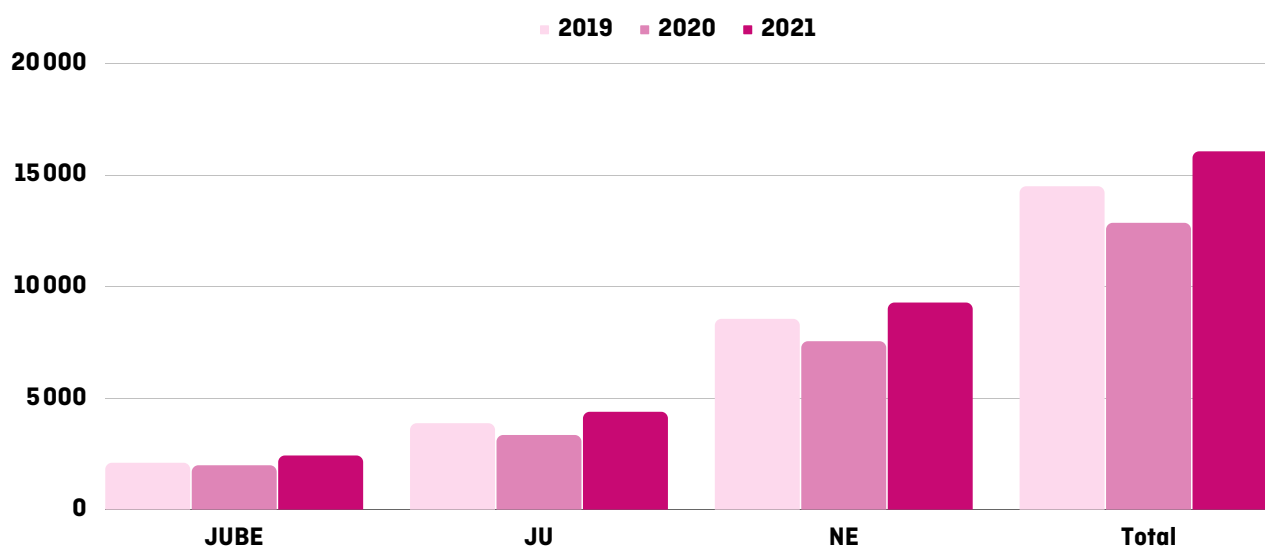

STATISTIQUES

DÉPISTAGE CANCER DU SEIN

RÉPARTITION DES MAMMOGRAPHIES DE DÉPISTAGE PAR CANTON ET INSTITUT DE RADIOLOGIE

Cantons / instituts	JUBE	% JUBE	JU	% JU	NE	% NE	Total BEJUNE	% Total BEJUNE
HJB Moutier	833	34,56%	22	0,50%	0	0,00%	855	5,33%
HJB St-Imier	706	29,29%	157	3,59%	17	0,18%	880	5,48%
Centre hospitalier Bienne	271	11,24%	13	0,30%	9	0,10%	293	1,83%
Tilleuls Bienne	324	13,44%	10	0,23%	23	0,25%	357	2,22%
HJU Delémont	80	3,32%	2 488	56,95%	1	0,01%	2 569	16,01%
HJU Porrentruy	3	0,12%	1 463	33,49%	0	0,00%	1 466	9,14%
RHNE Neuchâtel	47	1,95%	3	0,07%	1 538	16,60%	1 588	9,90%
RHNE La Chaux-de-Fonds	10	0,41%	60	1,37%	598	6,45%	668	4,16%
Montbrillant La Chaux-de-Fonds	15	0,62%	27	0,62%	796	8,59%	838	5,22%
CIM La Chaux-de-Fonds	48	1,99%	123	2,82%	1 680	18,13%	1 851	11,54%
IRIS Neuchâtel	73	3,03%	3	0,07%	4 277	46,15%	4 353	27,13%
RSBJ Ste-Croix	0	0,00%	0	0,00%	328	3,54%	328	2,04%
Total	2 410	100,00%	4 369	100,00%	9 267	100,00%	16 046	100,00%

DÉPISTAGE DU CANCER DU CÔLON JUNE

La méthode de dépistage retenue est le test de recherche de saignement occulte dans les selles, aussi appelé test FIT, suivi d'une coloscopie en cas de résultat positif. En 2021, **8'415 tests FIT** ont été réalisés dans le cadre du programme de dépistage. Lancé en avril 2019, l'activité poursuit sa progression, signal réjouissant.

L'ADC BEJUNE envoie une invitation personnelle pour réaliser un test FIT, renouvelée tous les deux ans, à toutes les **femmes** et tous les **hommes**, âgées de **50 à 69 ans**, domicilié-e-s dans les cantons du **Jura** et de **Neuchâtel**. Plus de 70'000 personnes sont concernées par le programme, le premier cycle d'envoi des invitations a dès lors été réparti entre les années 2019 à 2021.

L'**inclusion** dans le programme de dépistage est réalisée par les médecins de famille et les pharmaciens agréés, sur invitation du programme, de manière spontanée à la demande de la personne ou sur recommandation du professionnel.

DÉPISTAGE DU CANCER DU CÔLON JUNE

Les professionnels de santé agréés partenaires du programme de dépistage sont toujours plus nombreux :

- 173 médecins de famille, soit 71% des médecins de famille des deux cantons, pour la consultation d'information en vue de l'inclusion dans le programme de dépistage ;
- 66 pharmacies, soit 87% des pharmacies des deux cantons, pour la remise du kit de dépistage et lorsque la personne n'est pas régulièrement suivie par un médecin de famille, pour la consultation d'information en vue de l'inclusion dans le programme de dépistage ;
- 11 gastroentérologues, soit 100% des gastroentérologues des deux cantons, pour la réalisation des coloscopies suite aux tests FIT positifs ;
- 2 laboratoires de pathologie, à savoir :
 - ADMED Pathologie, Neuchâtel ;
 - Institut für Medizinische Genetik und Pathologie, Universitätsspital Basel ;soit 7 pathologues pour l'analyse des prélèvements tissulaires réalisés lors des coloscopies faisant suite au FIT positif ;
- 1 laboratoire centralisé d'analyse des tests FIT, à savoir le Centre des laboratoires médicaux Dr Risch, avec ses sites de Delémont et de Liebefeld

La liste détaillée des partenaires est disponible sous : www.depistage-bejune.ch/colon

Réalisés dans le programme de dépistage, les examens médicaux (consultation d'information, test FIT et en cas de résultat positif, coloscopie et éventuelles analyses pathologiques) sont remboursés hors franchise par l'assurance-maladie de base. Seule la participation de 10% (quote-part) est à charge des participant-e-s.

Le comité de pilotage, composé de représentant-e-s de tous les partenaires impliqués, poursuit sa mission afin d'accompagner le développement du programme de dépistage et permettre d'adapter ses modalités de fonctionnement. La liste des membres est disponible sous : www.depistage-bejune.ch.

STATISTIQUES

DÉPISTAGE CANCER DU CÔLON

SYNTHÈSE GÉNÉRALE 2021

	2019 JUNE	2020 JUNE	2021 JUNE		
			Total	JU	NE
Nombre d'invitations envoyées	12 223	25 071	43 590	13 678	29 912
Nombre d'inclusions réalisées sur invitation, volontaire ou sur réinvitation FIT v2	1 932	5 914	8 929	2 565	6 364
Nombre de FIT réalisés	1 469	5 449	8 415	2 414	6 001
Nombre de FIT positifs	146	682	783	232	551
Nombre de coloscopies réalisées	82	568	745	214	531
Nombre de cancers dépistés*	1	9	25	8	17

* Chiffres provisoires

Remarque :

Les coloscopies suite à un résultat de FIT positif se font idéalement dans un délai de 30 jours ouvrables, expliquant notamment la différence entre le nombre de FIT positifs et de coloscopies réalisées. Il faut également tenir compte qu'en raison de la pandémie COVID-19, certains rendez-vous de coloscopies ont été reportés ou annulés par les personnes concernées, par crainte du virus. L'ADC BEJUNE suit avec attention les dossiers des personnes concernées, afin de s'assurer qu'un suivi médical soit organisé dans les meilleurs délais.

STATISTIQUES

DÉPISTAGE CANCER DU CÔLON

ÉVOLUTION ANNUELLE DU NOMBRE DE TESTS FIT RÉALISÉS ENTRE LES ANNÉES 2019 À 2021

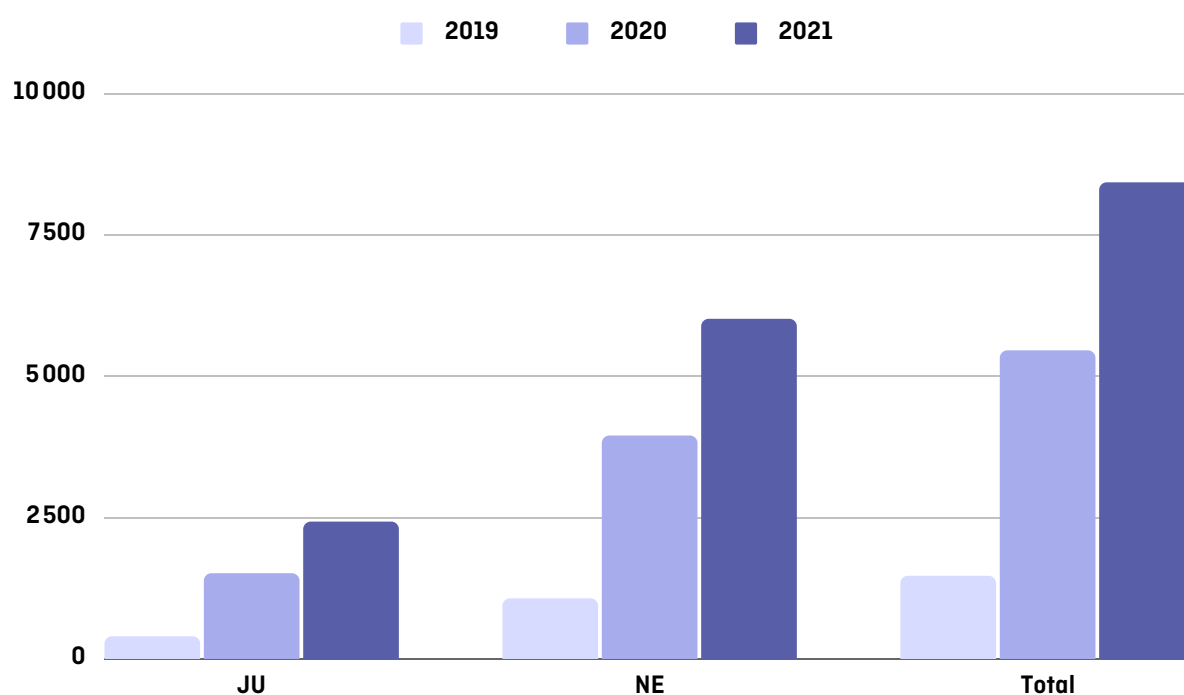

ACTIONS DE SENSIBILISATION

L'ADC BEJUNE a poursuivi ses actions de communication en 2021, notamment sous la forme d'une vaste campagne médiatique dans la presse régionale.



L'objectif était de sensibiliser la population-cible et les professionnels de santé concernés à l'importance de maintenir, malgré la crise sanitaire liée à la pandémie COVID-19, un dépistage régulier des cancers du sein et du côlon, afin de détecter la maladie de manière précoce et offrir ainsi les meilleures chances de guérison.

Des actions de sensibilisation ont également été déployées à l'occasion du mois de mars, mois d'information sur le cancer du côlon, ainsi qu'en octobre, mois d'information sur le cancer du sein.

Un calendrier 2022 a aussi été distribué à l'ensemble des partenaires des deux programmes de dépistage, afin de les remercier de leur collaboration tout en leur rappelant les messages clés des deux programmes de dépistage.



AUTRES MANDATS ET COLLABORATIONS

L'ADC BEJUNE assure en parallèle de sa mission principale, deux mandats spécifiques :



Depuis 2011, mandat de gestion financière pour l'Association pour le Développement des Soins Palliatifs BEJUNE (ADSP BEJUNE).



Depuis 2017, mandat de gestion financière, administrative et de soutien RH pour le Registre Neuchâtelois et Jurassien des Tumeurs (RNJT).



L'ADC BEJUNE est membre de Swiss Cancer Screening (SCS), la Fédération suisse des programmes de dépistage du cancer, laquelle est impliquée tant dans le dépistage du cancer du sein que dans le dépistage du cancer du côlon.

Plus d'informations sur : www.swisscancerscreening.ch

Le dépistage organisé du cancer du sein en Suisse fait l'objet d'un monitoring régulier. La dernière période évaluée porte sur les années 2016 à 2018, dont les conclusions, publiées en 2021, mettent en avant les avantages des programmes de dépistage, mais également les points à surveiller et à améliorer.



Rapport de monitoring national 2016 -2018 :



La charte de Coopération interprofessionnelle des spécialistes dans le domaine du dépistage du cancer du côlon a été mise à jour en 2021 (ci-contre).

AUTRES MANDATS ET COLLABORATIONS



La Fiduciaire Henz & Schaffner Sàrl, à Courfaivre, a procédé à la révision des comptes 2021 de l'ADC BEJUNE. Les comptes annuels sont conformes à la loi et aux statuts.

L'ADC BEJUNE collabore également avec Caritas Jura, à Delémont, pour la mise sous pli des lettres d'invitations des deux programmes de dépistage.



L'Unité d'accueil psycho-éducative (UAP), à Porrentruy, réalise la confection des kits de dépistage du cancer du côlon.

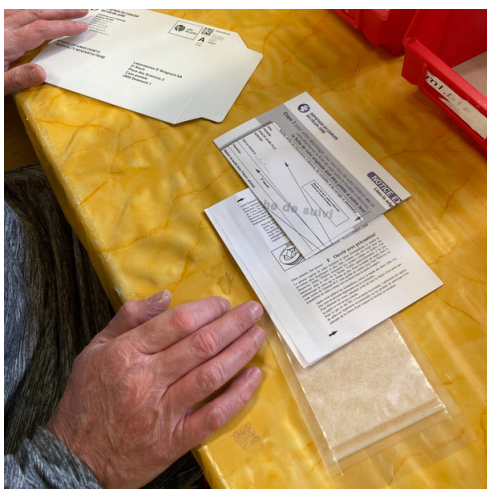

REMERCIEMENTS ET PERSPECTIVES

L'ADC BEJUNE remercie chaleureusement l'ensemble de ses partenaires ainsi que toutes les personnes qui, par leur précieuse collaboration et leurs efforts constants, assurent dans la continuité leurs missions au profit de la population-cible des deux programmes de dépistage, cela dans un contexte sanitaire qui reste encore marqué par l'épidémie COVID-19.

Il s'agira de rester créatif en 2022 dans les actions de sensibilisation de la population-cible, avec la volonté de renforcer la collaboration interprofessionnelle, afin d'offrir à la population de la région BEJUNE un dépistage et une prise en charge précoce des cancers du sein et du côlon.



Sortie d'équipe à Berne, le 29.10.2021.



**ADC
BEJUNE**

**Association pour le dépistage
du cancer BEJUNE**

Rue des Moulins 12

2800 Delémont

Tél. 032 422 58 06

Fax. 032 423 27 35

info@adc-bejune.ch

www.depistage-bejune.ch

Un programme sur mandat :

JURA CH
RÉPUBLIQUE ET CANTON DU JURA

ne.ch
RÉPUBLIQUE ET CANTON DE NEUCHÂTEL



**Kanton Bern
Canton de Berne**