

# RAPPORT D'ACTIVITÉ

ASSOCIATION POUR LE  
DÉPISTAGE DU CANCER  
BEJUNE

20  
23



ADC  
BEJUNE

Association pour le dépistage  
du cancer BEJUNE

# SOMMAIRE

INTRODUCTION	1
MISSION	2
ORGANIGRAMME	2
DÉPISTAGE DU CANCER DU SEIN BEJUNE	3
DÉPISTAGE DU CANCER DU CÔLON JUNE	9
ACTIONS DE SENSIBILISATION	14
CYBERSÉCURITÉ	20
AUTRES MANDATS ET COLLABORATIONS	21
BILAN FINANCIER	22
REMERCIEMENTS ET PERSPECTIVES	23

# INTRODUCTION

Il est déjà temps de dresser le bilan de l'année 2023 de l'Association pour le dépistage du cancer BEJUNE (ADC BEJUNE).

Une année rythmée par de nombreuses actions de sensibilisation menées à l'occasion de Mars bleu et d'Octobre rose en collaboration avec les partenaires sur le terrain, son flux courant d'invitations à participer aux programmes de dépistage du cancer du sein, respectivement du côlon, avec une activité qui augmente par rapport à l'année 2022, la finalisation d'une étude d'analyse territoriale sur la participation au dépistage dans la région BEJUNE réalisée par l'EPFL sur mandat de l'ADC BEJUNE et bien d'autres projets.

Les cancers du sein et du côlon figurent parmi les cancers les plus fréquents au sein de la population suisse. Un bon tuyau ? Faites-vous dépister ! L'ADC BEJUNE tient en effet à rappeler l'importance de maintenir un dépistage régulier pour lutter efficacement contre cette maladie. Pour ce faire, une méthode simple et efficace, à répéter tous les deux ans, est proposée dans le cadre des deux programmes de dépistage. Détectés à un stade débutant, avant l'apparition de symptômes, ces deux cancers peuvent généralement être soignés avec des traitements moins lourds offrant de grandes chances de guérison.

Christophe Guye  
Président du Comité de direction

Nathalie Fleury  
Directrice

# PRÉSENTATION

## MISSION

L'ADC BEJUNE est une association intercantonale sans but lucratif. Elle a pour mission principale de promouvoir, organiser, gérer et mener à bien des programmes systématiques de dépistage du cancer dans les cantons de Berne pour l'arrondissement administratif du Jura bernois, du Jura et de Neuchâtel. Elle agit sur mandat commun ou particulier des trois cantons, par type de cancer.

Sur la base des recommandations scientifiques en vigueur, l'ADC BEJUNE gère actuellement deux programmes de dépistage, à savoir :



L'ADC BEJUNE assume également d'autres tâches spécifiques, selon ses champs de compétences et sur mandat particulier d'autres organisations actives dans l'espace BEJUNE (voir la rubrique « autres mandats et collaborations »).

## ORGANIGRAMME

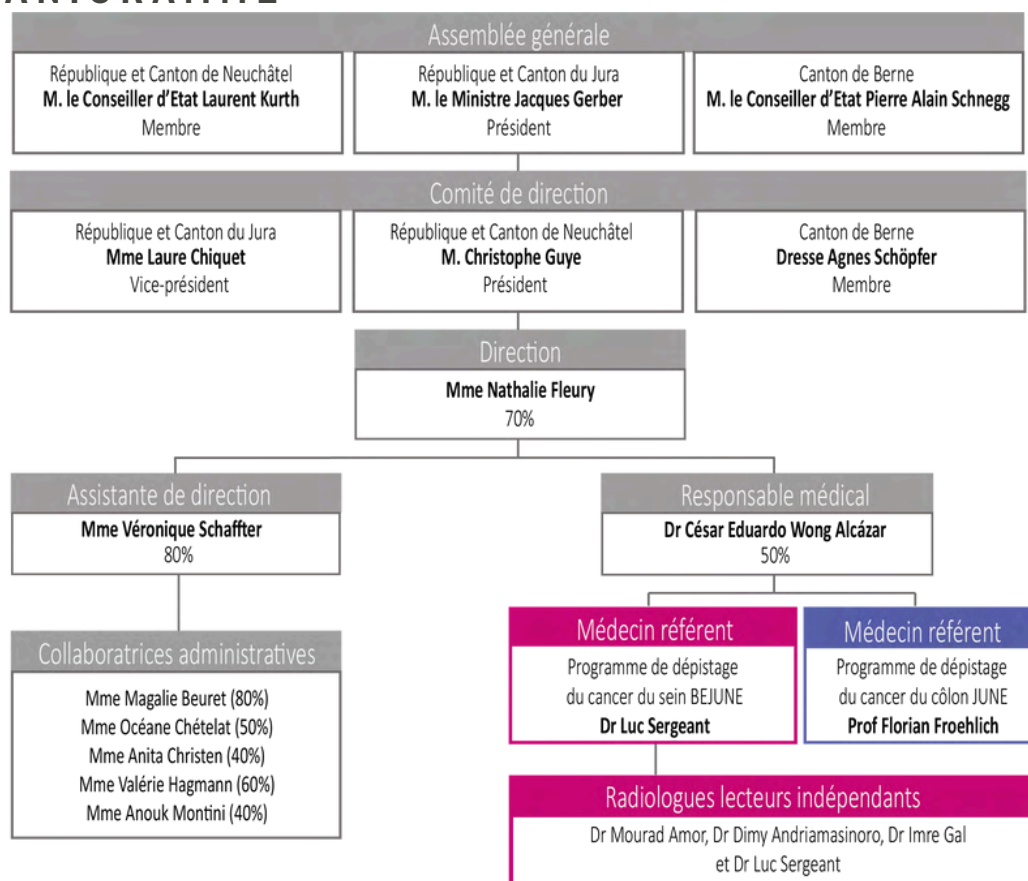

# DÉPISTAGE DU CANCER DU SEIN BEJUNE

La mammographie est la méthode de dépistage recommandée. Il s'agit d'une radiographie du sein qui consiste à prendre deux images de chaque sein permettant généralement de détecter des lésions à un stade précoce, avant qu'elles ne soient palpables ou qu'elles ne se manifestent par des symptômes. 15'569 mammographies ont été réalisées dans le cadre du programme de dépistage en 2023, soit 1'062 de plus qu'en 2022.

L'ADC BEJUNE envoie une invitation personnelle pour réaliser une mammographie de dépistage, renouvelée tous les deux ans, à toutes les femmes, âgées de 50 à 74 ans, domiciliées dans les cantons du Jura, de Neuchâtel et dans le Jura bernois. Au-delà de 74 ans, à leur demande ou celle de leur médecin, elles peuvent continuer à faire leur dépistage tous les deux ans via le programme, mais elles ne reçoivent plus d'invitation automatique.

La mammographie de dépistage est remboursée hors franchise par l'assurance-maladie de base. Seule la participation de 10% (quote-part), d'un montant de CHF 18.50, est à charge des participantes. Les Jurassiennes bénéficient de la gratuité complète dans la mesure où cette somme est financée par l'Etat.

L'ADC BEJUNE travaille avec 12 instituts de radiologie parmi lesquels les participantes choisissent librement de prendre rendez-vous.

Pour consulter la liste des instituts de radiologie partenaires de l'ADC BEJUNE :



L'Institut de radiophysique du CHUV, à Lausanne, est mandaté pour réaliser un audit annuel externe des équipements mammographiques utilisés par les instituts de radiologie accrédités, en complément au contrôle d'Etat. Trois non-conformités mineures ont été révélées par ce contrôle et ont fait l'objet de correctifs de la part des institutions concernées.

# DÉPISTAGE DU CANCER DU SEIN BEJUNE

Sur mandat de l'ADC BEJUNE, la Haute Ecole de Santé du canton de Vaud (HESAV), filière TRM, à Lausanne, a procédé à l'évaluation annuelle de la qualité des clichés réalisés par les technicien-ne-s en radiologie médicale (TRM) agréé-e-s pour réaliser la mammographie de dépistage.

- A ce titre, 47 TRM ont été évalué-e-s en 2023 sur la base des clichés réalisés en 2022.
- De manière générale, les résultats sont en conformité avec les standards de qualité et en progrès constant d'année en année.
- Chaque TRM évalué-e reçoit un rapport d'évaluation personnalisé avec des conseils pratiques d'amélioration.
- Sur les 47 TRM évalué-e-s, 4 ont reçu une évaluation insuffisante et ont fait l'objet d'une seconde évaluation dans le courant de l'été 2023 pour attester de l'amélioration de la qualité des clichés réalisés, complétée pour une TRM par une journée de formation pratique.
- Enfin, un séminaire de formation continue a été organisé le 8 septembre à l'attention des TRM, le matin à Neuchâtel, l'après-midi à Delémont. Le sujet principal a porté sur la communication thérapeutique positive en mammographie de dépistage, avec la participation de Mme Jacqueline Monluçon, TRM spécialisée en imagerie du sein au CHU de Montpellier, actuellement formatrice à l'Institut français d'hypnose (IFH).

Retour en images sur cette formation :



# DÉPISTAGE DU CANCER DU SEIN BEJUNE

Chaque mammographie de dépistage est systématiquement lue par au moins deux médecins radiologues indépendant-e-s, voire un-e troisième en cas de divergences de conclusion entre les deux premier-ère-s. En 2023 :

- 15 médecins radiologues agréé-e-s ont réalisé les premières lectures avec une moyenne d'environ 1'038 lectures, dont 6 interprètent également des images dans d'autres programmes de dépistage (VD et BE) et atteignent ainsi leur quota d'au moins 1'000 mammographies de dépistage à lire par année.
- 4 médecins radiologues agréé-e-s ont réalisé les deuxièmes et troisièmes lectures. Au total, 21'458 lectures ont été réalisées par cette équipe de 4 lecteurs (cumul des 1<sup>er</sup>, 2<sup>e</sup> et 3<sup>e</sup> lectures), soit une moyenne d'environ 5'365 lectures par radiologue sur l'année (min. 4'834, max. 6'184).
- 4 colloques de formation continue ont été organisés en visioconférence durant l'année. L'objectif est de présenter des cas pratiques de lecture en mammographie de dépistage et de confronter les avis entre les participant-e-s dans un but de formation et d'amélioration continue des performances de lecture. Des sujets spécifiques ont aussi été présentés par des professionnel-le-s de santé spécialisé-e-s dans la prise en charge sénologique, notamment :
  - PD Dre Karen Kinkel, Médecin chef de service du Service de radiologie du Réseau hospitalier neuchâtelois (RHNe), spécialisée en sénologie ;
  - Pr Dr Alexandar Tzankov, Chef histologie et autopsie à l'Hôpital universitaire de Bâle, spécialisé en pathologie ;
  - Dre Miruna Antonescu, Médecin adjointe à l'Hôpital du Jura (H-JU), spécialisée en gynécologie obstétrique et chirurgie du sein.
- La performance de lecture de l'ensemble des radiologues agréé-e-s est régulièrement évaluée, notamment via une statistique personnalisée. Par ailleurs, tout nouveau médecin radiologue désirent intégrer le programme de dépistage doit, pour obtenir son accréditation, réaliser la lecture d'au moins 600 mammographies via FEMDep, outil de e-learning développé par l'équipe du programme vaudois de dépistage.



# STATISTIQUES

## DÉPISTAGE CANCER DU SEIN

### SYNTHÈSE GÉNÉRALE 2023

	2019 BEJUNE	2020 BEJUNE	2021 BEJUNE	2022 BEJUNE	2023 BEJUNE			
					Total	JUBE	JU	NE
<b>Nombre d'invitations envoyées</b>	22 332	23 911	23 645	23 428	24 174	4 239	6 458	13 477
<b>Nombre de mammographies réalisées</b>	14 482	12 844	16 046	14 507	15 569	2 505	4 074	8 990
<b>Rapport nombre de mammographies réalisées / nombre de femmes invitées</b>	64,85%	53,72%	67,86%	61,92%	64,40%	59,09%	63,08%	66,71%
<b>Nombre de mammographies positives</b>	715	621	937	841	992	156	261	575
<b>Taux de rappel pour diagnostic</b>	4.94%	4.83%	5.84%	5.80%	6,37%	6.23%	6.41%	6.40%
<b>Nombre de cancers dépistés*</b>	91	84	112	87	68	10	22	36
<b>Taux de prévalence du cancer du sein**</b>	6.28‰	6.54‰	6.98‰	6.00‰	4,37‰	3.99‰	5,40‰	4,00‰
<b>Nombre de 3<sup>e</sup> lecture</b>	1 215	1 020	1 454	1 264	1 439	199	433	807
<b>Taux de 3<sup>e</sup> lecture</b>	8.39%	7.94%	9.06%	8.71%	9.24%	7.94%	10.63%	8.98%

\* Chiffres provisoires

\*\* Taux de prévalence du cancer du sein dans la population dépistée / 1'000 femmes

Remarque : La mammographie est positivée lorsque les radiologues mettent en évidence une anomalie qui va nécessiter la réalisation d'examen complémentaires pour déterminer sa nature. Une mammographie positive ne signifie pas forcément la présence d'un cancer du sein.



# STATISTIQUES

## DÉPISTAGE CANCER DU SEIN

### ÉVOLUTION ANNUELLE PAR CANTON DU NOMBRE DE MAMMOGRAPHIES RÉALISÉES ENTRE LES ANNÉES 2019 À 2023

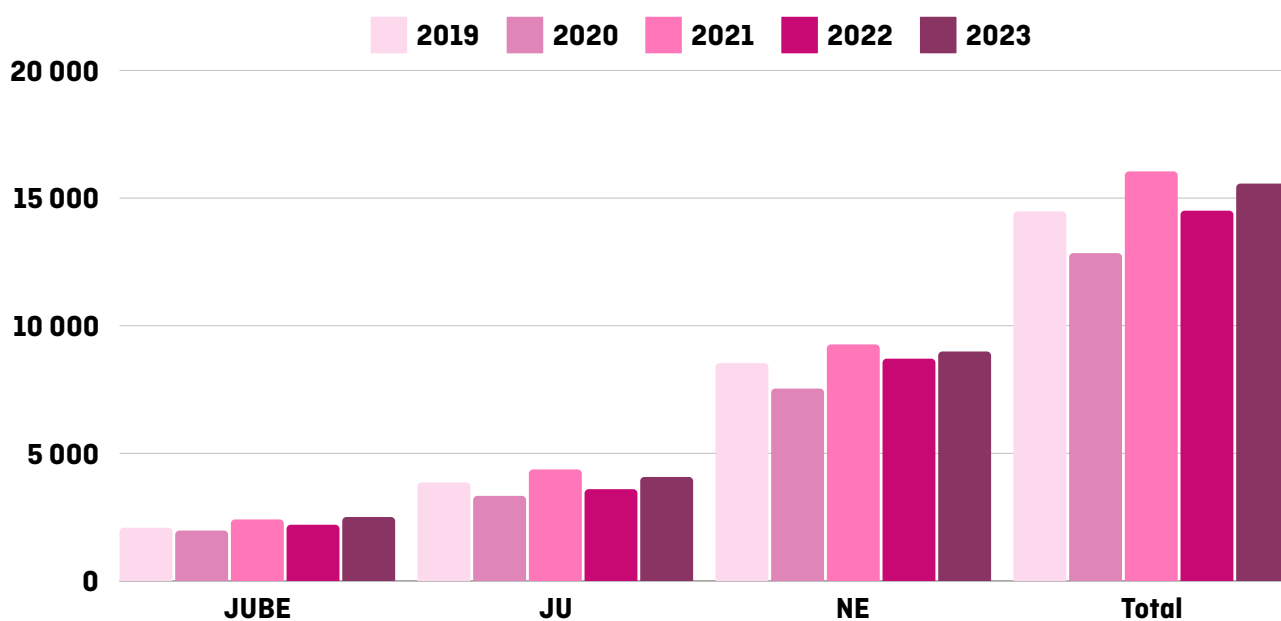

# STATISTIQUES

## DÉPISTAGE CANCER DU SEIN

### RÉPARTITION DES MAMMOGRAPHIES DE DÉPISTAGE PAR CANTON ET INSTITUT DE RADIOLOGIE

Cantons / instituts	JUBE	% JUBE	JU	% JU	NE	% NE	Total BEJUNE	% Total BEJUNE
HJB Moutier	854	34,09%	34	0,83%	1	0,01%	889	5,71%
HJB St-Imier	746	29,78%	169	4,15%	13	0,14%	928	5,96%
Centre hospitalier Bienne	293	11,70%	15	0,37%	10	0,11%	318	2,04%
Tilleuls Bienne	343	13,69%	15	0,37%	19	0,21%	377	2,42%
HJU Delémont	60	2,40%	2 105	51,67%	0	0,00%	2 165	13,91%
HJU Porrentruy	3	0,12%	1 512	37,11%	2	0,02%	1 517	9,74%
RHNE Neuchâtel	45	1,80%	3	0,07%	1 284	14,28%	1 332	8,56%
RHNE La Chaux-de-Fonds	16	0,64%	61	1,50%	604	6,72%	681	4,37%
Montbrillant La Chaux-de-Fonds	22	0,88%	36	0,88%	714	7,94%	772	4,96%
CIM La Chaux-de-Fonds	41	1,64%	117	2,87%	1 534	17,06%	1 692	10,87%
IRIS Neuchâtel	82	3,27%	6	0,15%	4 477	49,80%	4 565	29,32%
RSBJ Ste-Croix	0	0,00%	1	0,02%	332	3,69%	333	2,14%
<b>Total</b>	<b>2 505</b>	<b>100,00%</b>	<b>4 074</b>	<b>100,00%</b>	<b>8 990</b>	<b>100,00%</b>	<b>15 569</b>	<b>100,00%</b>

# DÉPISTAGE DU CANCER DU CÔLON JUNE

Le test de recherche de saignement occulte dans les selles, aussi appelé test FIT, suivi d'une coloscopie en cas de résultat positif, est proposé comme méthode de dépistage. En 2023, 8'378 tests FIT ont été réalisés dans le cadre du programme de dépistage, soit 882 de plus qu'en 2022.

Une invitation personnelle pour réaliser un test FIT, renouvelée tous les deux ans, est adressée à toutes les femmes et tous les hommes, âgé-e-s de 50 à 69 ans, domicilié-e-s dans les cantons du Jura et de Neuchâtel. Plus de 70'000 personnes sont concernées par le programme. De ce fait, le premier cycle d'envoi des invitations a été réparti entre les années 2019 à 2021. Depuis 2022, les envois sont automatisés tous les 23 mois aux personnes concernées.

L'inclusion dans le programme de dépistage est réalisée par les médecins de famille et les pharmaciens agréés, sur invitation du programme, de manière spontanée à la demande de la personne ou sur recommandation du professionnel.

# DÉPISTAGE DU CANCER DU CÔLON JUNE

Le nombre de professionnels de santé agréés partenaires du programme de dépistage a encore légèrement progressé par rapport à 2022, avec :

- 174 médecins de famille, soit 73% des médecins de famille des deux cantons, pour la consultation d'information en vue de l'inclusion dans le programme de dépistage ;
- 71 pharmacies, soit 91% des pharmacies des deux cantons, pour la remise du kit de dépistage mais aussi pour la consultation d'information en vue de l'inclusion dans le programme de dépistage ;
- 10 gastroentérologues, soit 100% des gastroentérologues des deux cantons, pour la réalisation des coloscopies suite aux tests FIT positifs ;
- 2 laboratoires de pathologie, à savoir :
  - ADMED Pathologie, Neuchâtel ;
  - Institut für Medizinische Genetik und Pathologie, Universitätsspital Basel ;soit 8 pathologues pour l'analyse des prélèvements tissulaires réalisés lors des coloscopies faisant suite au test FIT positif ;
- 1 laboratoire centralisé d'analyse des tests FIT, à savoir le Centre des laboratoires médicaux Dr Risch, avec ses sites de Delémont et de Liebefeld.

Chacun de ces professionnel-le-s de santé s'est engagé à respecter les exigences de qualité du programme de dépistage en signant un cahier des charges spécifique à sa spécialité.

Pour consulter la liste détaillée des partenaires :



# DÉPISTAGE DU CANCER DU CÔLON JUNE

Réalisés dans le programme de dépistage, les examens médicaux (consultation d'information, test FIT et en cas de résultat positif, coloscopie et éventuelles analyses pathologiques) sont remboursés hors franchise par l'assurance-maladie de base. Seule la participation de 10% (quote-part) est à charge des participant-e-s.

Le comité de pilotage, composé de représentant-e-s de tous les partenaires impliqués, poursuit sa mission afin d'accompagner le développement du programme de dépistage et de permettre d'adapter ses modalités de fonctionnement. Il s'est réuni pour la dernière fois en novembre 2022. Une nouvelle rencontre est programmée en mai 2024.

Pour consulter la liste des membres :



# STATISTIQUES

## DÉPISTAGE CANCER DU CÔLON

### SYNTHÈSE GÉNÉRALE 2023

	2019 JUNE	2020 JUNE	2021 JUNE	2022 JUNE	2023 JUNE		
					Total	JU	NE
<b>Nombre d'invitations envoyées</b>	12 327	25 066	43 588	19 668	33 753	10 282	23 471
<b>Nombre d'inclusions réalisées sur invitation, volontaire ou sur réinvitation FIT v2</b>	1 913	5 909	8 929	7 632	8 835	2 540	6 295
<b>Nombre de FIT réalisés</b>	1 469	5 449	8 415	7 496	8 378	2 417	5 961
<b>Rapport nombre de FIT / nombre d'invitations</b>	11,92%	21,74%	19,31%	38,11%	24,82%	23,51%	25,40%
<b>Rapport nombre de FIT / nombre d'inclusions</b>	76,79%	92,22%	94,24%	98,22%	94,83%	95,16%	94,69%
<b>Nombre de FIT positifs</b>	145	683	783	454	422	129	293
<b>Nombre de coloscopies réalisées</b>	129	640	724	419	382	123	259
<b>Nombre de cancers dépistés*</b>	1	11	33	7	12	5	7

\* Chiffres provisoires

#### Remarque :

Les coloscopies suite à un résultat de test FIT positif se font idéalement dans un délai de 30 jours ouvrables, cela peut expliquer la différence entre le nombre de tests FIT positifs et de coloscopies réalisées. L'ADC BEJUNE suit avec attention chaque dossier, afin de s'assurer qu'un suivi médical soit organisé dans les meilleurs délais.

# STATISTIQUES

## DÉPISTAGE CANCER DU CÔLON

### EVOLUTION ANNUELLE PAR CANTON DU NOMBRE DE TESTS FIT RÉALISÉS ENTRE LES ANNÉES 2019 À 2023

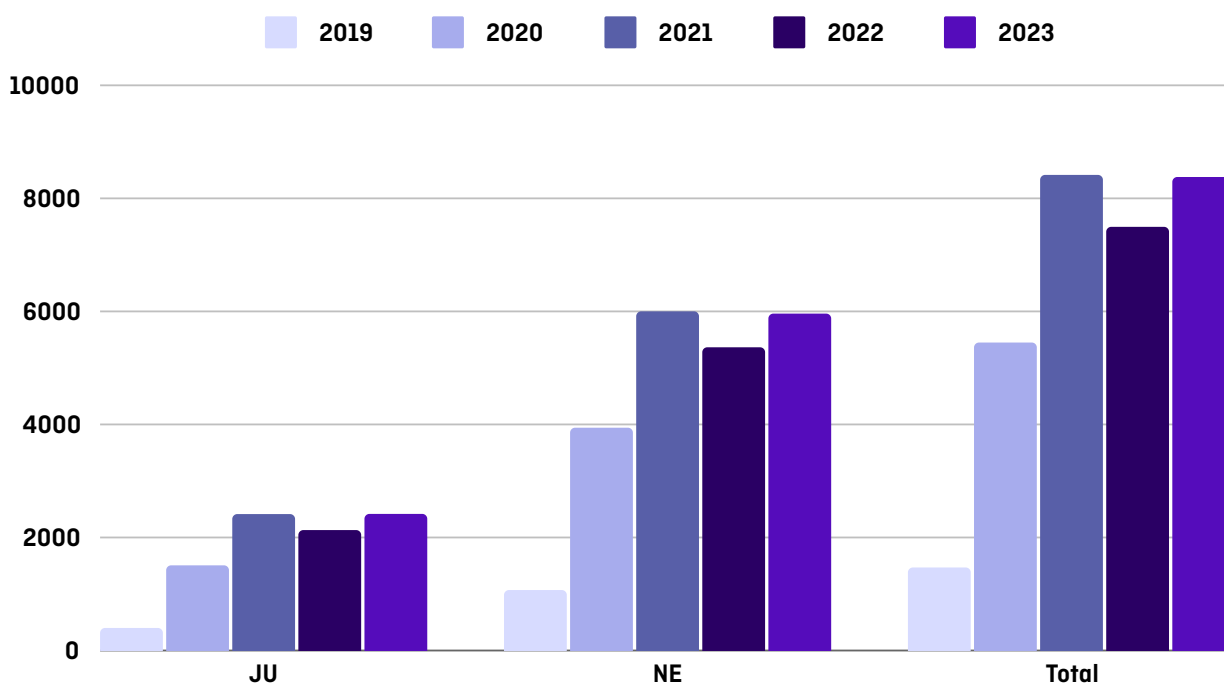

# ACTIONS DE SENSIBILISATION

Mars bleu et Octobre rose sont les temps forts de sensibilisation de l'ADC BEJUNE. Plusieurs actions ont ainsi été déployées en 2023 pour informer la population et les professionnels de la santé sur l'importance du dépistage précoce des cancers du sein et du côlon.

## MARS BLEU

A l'occasion du mois d'information sur le cancer du côlon, l'ADC BEJUNE a distribué du matériel de sensibilisation dans les cabinets médicaux et les officines partenaires du programme de dépistage.

Un spot de sensibilisation leur a aussi été mis à disposition et diffusé sur les réseaux sociaux. A voir ici :



Des pin's ont été réalisés et distribués aux professionnel-le-s de santé partenaires, afin qu'ils-elles puissent marquer leur engagement pour le dépistage durant cette campagne de sensibilisation.

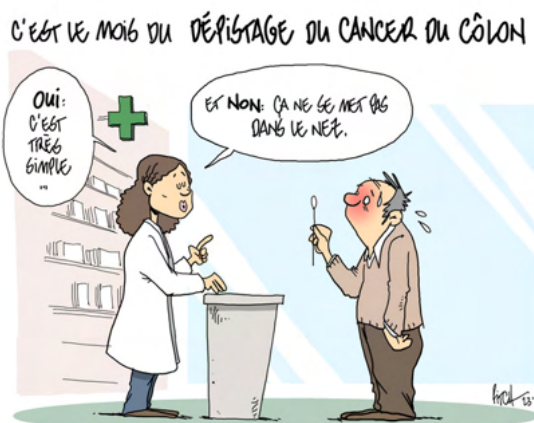

Afin d'apporter une touche d'humour dans son message d'information, l'ADC BEJUNE a fait appel à l'illustrateur jurassien Pitch Comment pour la création de deux illustrations.



# ACTIONS DE SENSIBILISATION

## OCTOBRE ROSE

A l'occasion du mois d'information sur le cancer du sein, à l'instar de Mars bleu, l'ADC BEJUNE a distribué du matériel de sensibilisation dans les cabinets médicaux (gynécologues et médecins de famille) et les officines de la région BEJUNE.

Un spot de sensibilisation leur a aussi été mis à disposition et diffusé sur les réseaux sociaux.  
A voir ici :



L'ADC BEJUNE a fait appel à l'illustratrice Capucine Matti pour développer deux concepts d'illustrations pour sensibiliser à l'importance du dépistage du cancer du sein par la mammographie.



© Capucine Matti



Des miroirs de poche ont été distribués aux gynécologues de la région BEJUNE, afin d'en offrir un à toutes leurs patientes qui n'ont pas encore effectué de dépistage du cancer du sein pour leur rappeler l'importance de cette démarche.

# ACTIONS DE SENSIBILISATION

## OCTOBRE ROSE (SUITE)

La collaboration entre les différents acteurs impliqués dans la lutte contre le cancer du sein s'est poursuivie en 2023 afin de pouvoir étoffer les actions déployées à l'occasion du mois d'information sur le cancer du sein. L'ADC BEJUNE remercie ainsi les Ligues bernoise, jurassienne et neuchâteloise contre le cancer, ainsi que les Centres du sein du RHNe et de l'H-JU, sans oublier l'Association Vivre comme avant Romandie et sa section jurassienne.

Le spectacle « Chères et chairs », réalisé et mis en scène par Alice Bouille, a été joué le 12.10.2023, au Théâtre de l'Inter à Porrentruy, ainsi que le 14.10.2023, au Théâtre des Mascarons, à Môtiers.



Les deux comédiennes de La Compagnie En Quête du Vivant ont ainsi porté sur scène l'expérience intime de cinq femmes confrontées au cancer du sein.

Un grand merci aux généreux donateurs sans qui ces représentations n'auraient pas pu avoir lieu.

Photo prise lors de la représentation à Môtiers, de gauche à droite : Nathalie Fleury, directrice de l'ADC BEJUNE, Alice Bouille, réalisatrice de la pièce, Katia Sartori, directrice de la Ligue neuchâteloise contre le cancer.



# ACTIONS DE SENSIBILISATION

## OCTOBRE ROSE (SUITE)

Les boulangeries du Jura bernois se sont mobilisées durant tout le mois d'octobre en proposant des pâtisseries roses et du matériel d'information de l'ADC BEJUNE et de la Ligue bernoise contre le cancer.



Dans le cadre de cette action, l'ADC BEJUNE a distribué 1'000 sachets de pain à chaque boulangerie partenaire.

Du matériel de sensibilisation a également été distribué dans les boulangeries jurassiennes, en collaboration avec la Ligue jurassienne contre le cancer.

L'ADC BEJUNE était présente jeudi 28.09.2023 lors du vernissage dans les locaux du Centre du sein du RHNe de l'exposition d'œuvres d'art réalisées par des femmes artistes touchées par un cancer du sein.



De gauche à droite : Dr Luc Sergeant, M. le Conseiller d'Etat Laurent Kurth, Dr Michel Jeanneret, Christophe Guye, Nathalie Fleury, Dr César Eduardo Wong Alcázar



L'ADC BEJUNE a aussi été invitée à tenir un stand d'information lors des journées Portes ouvertes du Centre du sein du RHNe, samedi 30.09.2023. L'occasion de faire de belles rencontres et de développer le réseau de collaboration avec l'équipe dynamique du Centre du sein.

# ACTIONS DE SENSIBILISATION

## OCTOBRE ROSE (SUITE)

En collaboration avec la Ligue neuchâteloise contre le cancer, l'ADC BEJUNE a donné plusieurs conférences en entreprises. Merci à Bulgari, Cartier, Takeda et Jabil d'avoir donné l'opportunité de sensibiliser leur personnel sur l'importance du dépistage précoce du cancer du sein par la mammographie.



La soirée événementielle du 19.10.2023 dédiée à la clientèle de Facchinetti Automobiles à Neuchâtel aura aussi été l'occasion de promouvoir les actions de l'ADC BEJUNE et de la Ligue neuchâteloise contre le cancer.

# ACTIONS DE SENSIBILISATION

## AUTRES ACTIONS DE COMMUNICATION

De nombreux posts ont été diffusés sur les pages de l'ADC BEJUNE sur les réseaux sociaux. Suivez-nous sur :



L'ADC BEJUNE a participé à la Journée de la bonne action, samedi 06.05.2023 en tenant un stand d'information devant la Coop de La Neuveville.



L'ADC BEJUNE a également été sollicitée pour intervenir le 30.06.2023 pour présenter ses activités aux membres de la Commission parlementaire de la santé et des affaires sociales du canton du Jura.

# CYBERSÉCURITÉ

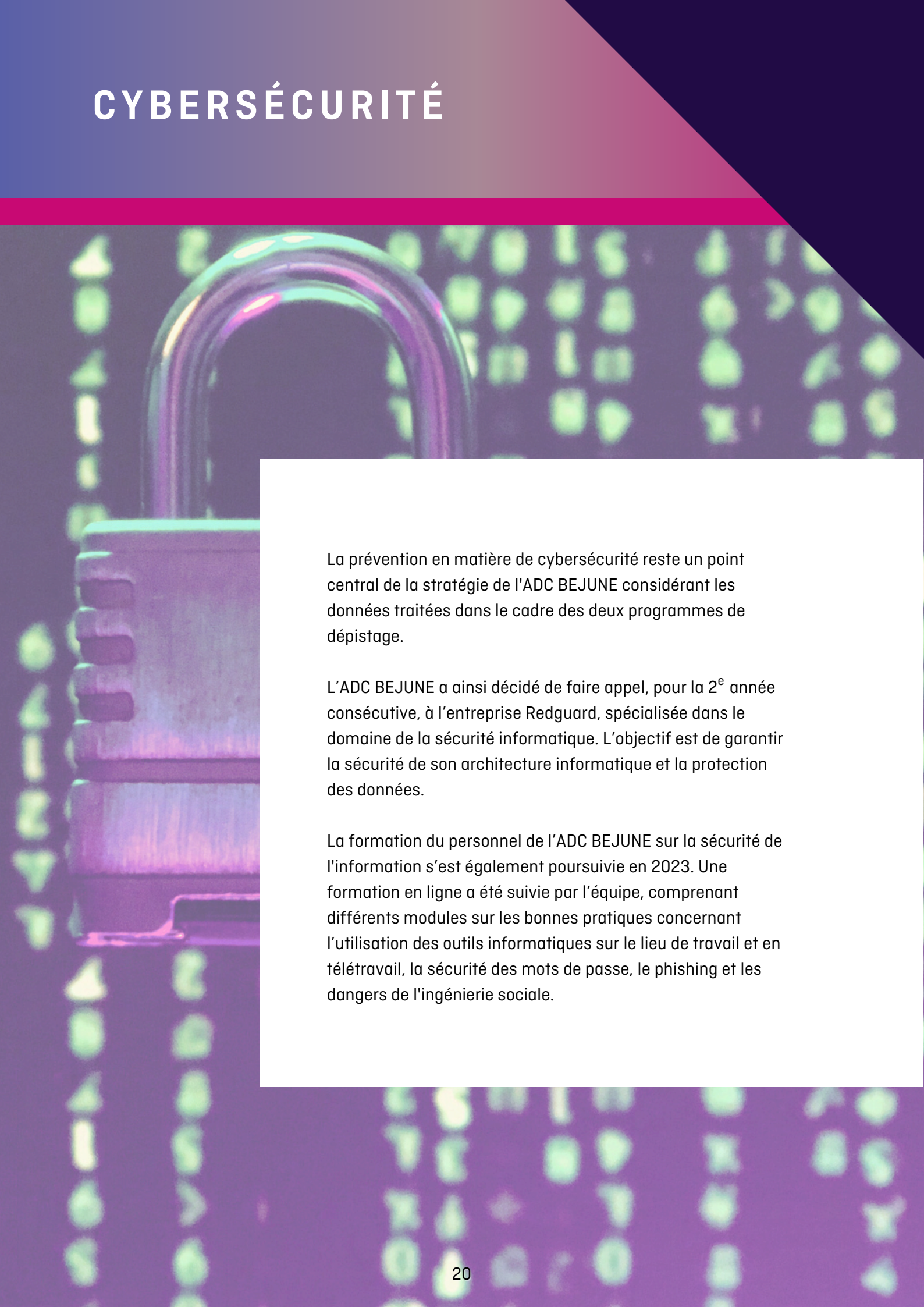

La prévention en matière de cybersécurité reste un point central de la stratégie de l'ADC BEJUNE considérant les données traitées dans le cadre des deux programmes de dépistage.

L'ADC BEJUNE a ainsi décidé de faire appel, pour la 2<sup>e</sup> année consécutive, à l'entreprise Redguard, spécialisée dans le domaine de la sécurité informatique. L'objectif est de garantir la sécurité de son architecture informatique et la protection des données.

La formation du personnel de l'ADC BEJUNE sur la sécurité de l'information s'est également poursuivie en 2023. Une formation en ligne a été suivie par l'équipe, comprenant différents modules sur les bonnes pratiques concernant l'utilisation des outils informatiques sur le lieu de travail et en télétravail, la sécurité des mots de passe, le phishing et les dangers de l'ingénierie sociale.

# AUTRES MANDATS ET COLLABORATIONS

L'ADC BEJUNE assure, en parallèle de sa mission principale, deux mandats spécifiques :



Depuis 2011, mandat de gestion financière pour l'Association pour le Développement des Soins Palliatifs BEJUNE (ADSP BEJUNE).



Depuis 2017, mandat de gestion financière, administrative et de soutien RH pour le Registre Neuchâtelois et Jurassien des Tumeurs (RNJT).



L'ADC BEJUNE est membre de Swiss Cancer Screening (SCS), la Fédération suisse des programmes de dépistage du cancer, laquelle est impliquée tant dans le dépistage du cancer du sein que dans le dépistage du cancer du côlon.

Plus d'informations sur : [www.swisscancerscreening.ch](http://www.swisscancerscreening.ch)

L'ADC BEJUNE collabore également avec Caritas Jura, à Delémont, pour la mise sous pli des lettres d'invitations des deux programmes de dépistage.

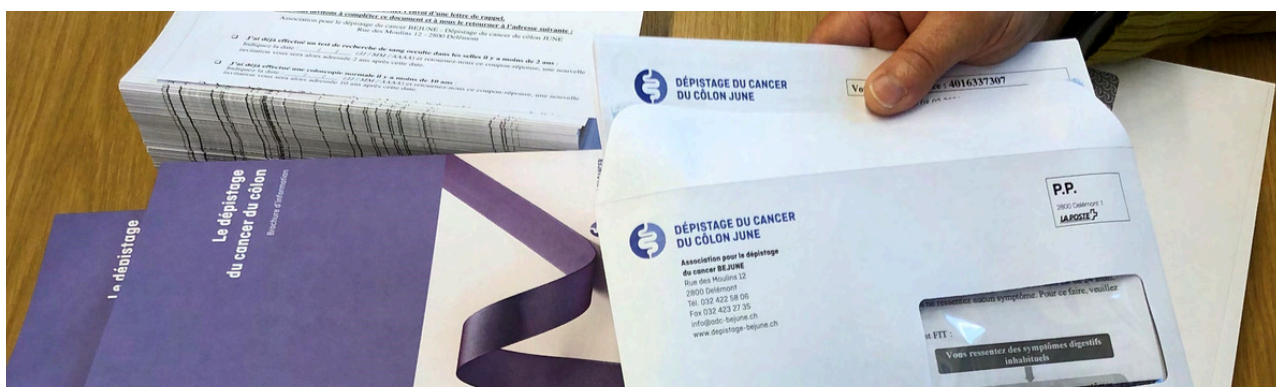

# AUTRES MANDATS ET COLLABORATIONS

L'Unité d'accueil psycho-éducative (UAP), à Porrentruy, réalise la confection des kits de dépistage du cancer du côlon.

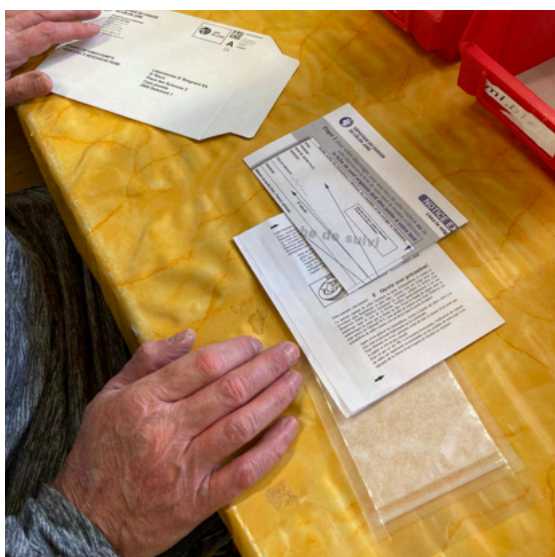

## BILAN FINANCIER



La Fiduciaire Henz & Schaffner Sàrl, à Courfaivre, a procédé à la révision des comptes 2023 de l'ADC BEJUNE. Les comptes annuels sont conformes à la loi et aux statuts.



# REMERCIEMENTS ET PERSPECTIVES



Photo d'équipe lors de la sortie à Neuchâtel, le 18.08.2023

Le succès rencontré par les deux programmes de dépistage du cancer gérés par l'ADC BEJUNE est le fruit d'une remarquable collaboration avec l'ensemble des partenaires impliqués. L'ADC BEJUNE tient ainsi à remercier toutes les personnes qui œuvrent à la réalisation de prestations de qualité au profit de la population concernée de la région BEJUNE.

L'ADC BEJUNE est toutefois consciente de l'importance de poursuivre ses efforts. Une nouvelle planification stratégique portant sur les années 2024-2029 va être définie courant 2024, avec la reformulation de la mission, de la vision et des valeurs de l'ADC BEJUNE. Une analyse SWOT et un focus sur son environnement actuel devront permettre de définir de nouveaux objectifs stratégiques accompagnés d'un plan de communication. Pour ce faire, les résultats de l'analyse territoriale concernant la distribution spatiale des participant-e-s aux deux programmes de dépistage entre les années 2005 à 2021, finalisée en 2023 par le Laboratoire de Systèmes d'Information Géographique (LASIG) de l'Ecole Polytechnique Fédérale de Lausanne (EPFL), seront pris en considération.

Selon les recommandations scientifiques en vigueur, la Ligue suisse contre le cancer, en collaboration avec SCS, a déposé courant 2023 une requête auprès de la Commission fédérale des prestations, afin d'élargir la tranche d'âge populationnelle concernée par le dépistage du cancer du côlon de 69 à 74 ans. L'ADC BEJUNE espère ainsi pouvoir bientôt mettre en œuvre cette nouvelle disposition.

Et pour terminer ce bilan annuel 2023, l'ADC BEJUNE remercie son Comité de direction, très engagé, ainsi que sa fidèle équipe pour son remarquable travail.



**ADC  
BEJUNE**

**Association pour le dépistage  
du cancer BEJUNE**

Rue des Moulins 12

2800 Delémont

Tél.032 422 58 06

info@adc-bejune.ch

[www.depistage-bejune.ch](http://www.depistage-bejune.ch)

Un programme sur mandat :

**JURA CH**  
RÉPUBLIQUE ET CANTON DU JURA

**ne.ch**  
RÉPUBLIQUE ET CANTON DE NEUCHÂTEL



**Kanton Bern  
Canton de Berne**