

RAPPORT D'ACTIVITÉ

ASSOCIATION POUR LE
DÉPISTAGE DU CANCER
BEJUNE

20
24



ADC
BEJUNE

Association pour le dépistage
du cancer BEJUNE



SOMMAIRE

INTRODUCTION	1
MISSION	2
ORGANIGRAMME	2
DÉPISTAGE DU CANCER DU SEIN BEJUNE	3
DÉPISTAGE DU CANCER DU CÔLON JUNE	9
ACTIONS DE SENSIBILISATION	13
AUTRES MANDATS ET COLLABORATIONS	18
BILAN FINANCIER	19
PERSPECTIVES	20
REMERCIEMENTS	21

INTRODUCTION

En Suisse, les cancers du sein et du côlon figurent parmi les cancers les plus fréquents. Le meilleur réflexe pour les détecter à un stade précoce et offrir les meilleures chances de guérison ? Le dépistage ! L'Association pour le dépistage du cancer BEJUNE (ADC BEJUNE) est là pour rappeler l'importance de se faire dépister régulièrement dès 50 ans dans le cadre des programmes de dépistage du cancer du sein et du côlon dont elle assure la gestion. Tous les deux ans, une méthode simple et efficace est proposée pour permettre de détecter ces cancers à un stade précoce, avant la survenue de symptômes, augmentant ainsi les chances de guérison avec des traitements plus légers.

L'année 2024 a été rythmée par de nombreux projets et diverses actions de sensibilisation menés par une équipe fidèle et motivée, cela en collaboration avec des partenaires sur le terrain tout autant fidèles et motivés.

En particulier, un Mammobus, soit un camion équipé d'une unité mobile de mammographie, a sillonné le Jura bernois durant une semaine en septembre pour faciliter l'accès au dépistage du cancer du sein de la population concernée dans cette région. Cette initiative, une première en Suisse, a rencontré un fort et très réjouissant engouement.

Christophe Guye
Président du Comité de direction

Nathalie Fleury
Directrice

PRÉSENTATION

MISSION

L'ADC BEJUNE est une association intercantonale sans but lucratif. Elle a pour mission principale de promouvoir, organiser, gérer et mener à bien des programmes systématiques de dépistage du cancer dans les cantons de Berne pour l'arrondissement administratif du Jura bernois, du Jura et de Neuchâtel. Elle agit sur mandat commun ou particulier des trois cantons, par type de cancer.

Sur la base des recommandations scientifiques en vigueur, l'ADC BEJUNE gère actuellement deux programmes de dépistage, à savoir :



DÉPISTAGE DU CANCER DU SEIN BEJUNE

**Le dépistage du cancer du sein qui a démarré en 2005
dans le canton du Jura, 2007 dans le canton de
Neuchâtel et 2009 dans le Jura bernois.**



DÉPISTAGE DU CANCER DU CÔLON JUNE

**Le dépistage du cancer du côlon lancé en 2019
dans les cantons du Jura et de Neuchâtel.**

L'ADC BEJUNE assume également d'autres tâches spécifiques, selon ses champs de compétences et sur mandat particulier d'autres organisations actives dans l'espace BEJUNE (voir la rubrique « autres mandats et collaborations »).

ORGANIGRAMME

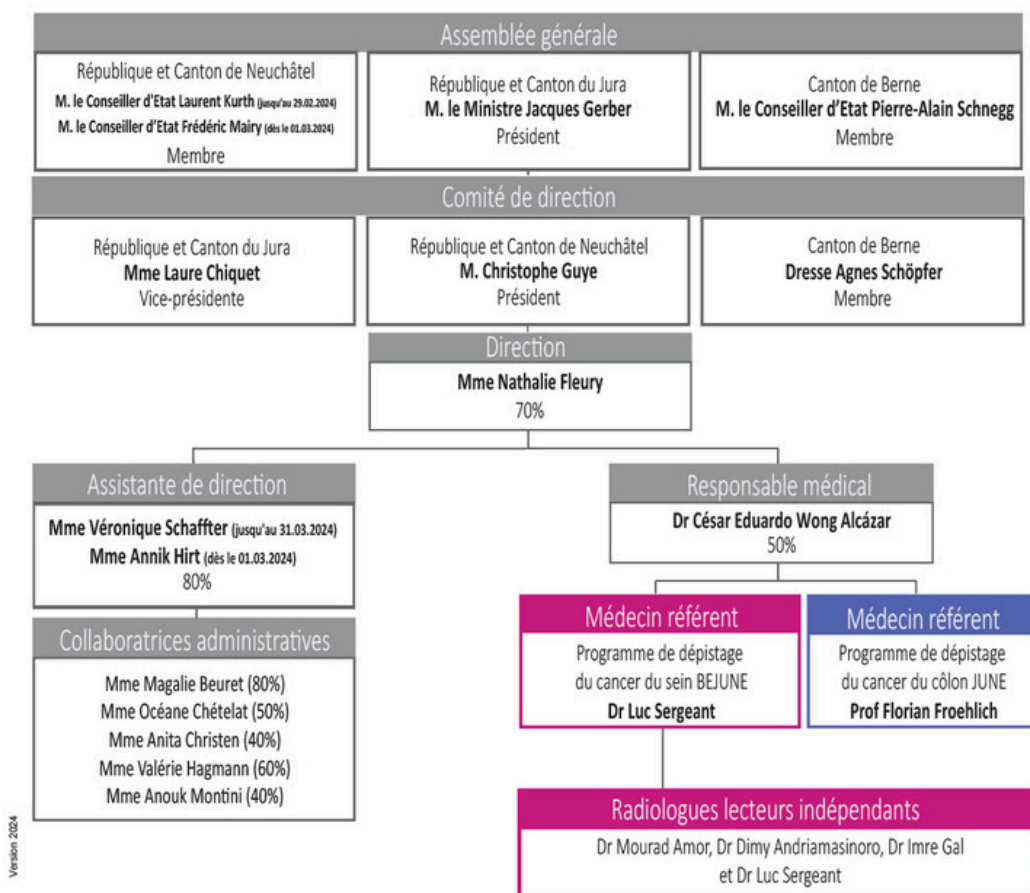

DÉPISTAGE DU CANCER DU SEIN BEJUNE

La **mammographie** est la méthode de dépistage recommandée. Il s'agit d'une radiographie qui consiste à prendre deux clichés de chaque sein. Cet examen permet généralement de repérer des lésions à un stade précoce, avant qu'elles ne soient palpables ou qu'elles ne se manifestent par des symptômes.

Comment ça marche ?

L'ADC BEJUNE envoie, **tous les deux ans**, une invitation personnelle pour réaliser une mammographie de dépistage.

A qui ?

A toutes **les femmes âgées de 50 à 74 ans**, domiciliées dans les cantons du **Jura**, de **Neuchâtel** et dans le **Jura bernois**.

Pour info : au-delà de 74 ans, à leur demande ou celle de leur médecin, elles peuvent continuer à faire leur dépistage tous les deux ans via le programme, mais elles ne reçoivent plus d'invitation automatique.

Où faire sa mammographie ?

L'ADC BEJUNE travaille avec **12 instituts de radiologie** [13 dès septembre 2025] parmi lesquels il est possible de choisir de prendre rendez-vous.

Pour consulter la liste des
instituts de radiologie
partenaires de l'ADC BEJUNE :



Combien ça coûte ?

La mammographie de dépistage est **remboursée sans franchise par l'assurance-maladie de base**. Seule la participation de 10% (quote-part), d'un **montant de CHF 18.50**, est à charge des participantes. Les Juras siennes bénéficient de la gratuité complète dans la mesure où cette somme est financée par l'Etat.

DÉPISTAGE DU CANCER DU SEIN BEJUNE

Dans le cadre du programme de dépistage, des **normes strictes de qualité** sont appliquées :

L'**Institut de radiophysique du CHUV**, à Lausanne, est mandaté pour réaliser un audit annuel externe des équipements mammographiques utilisés par les instituts de radiologie accrédités, en complément au contrôle d'État. Aucune non-conformité n'a été révélée par ce contrôle en 2024 pour les instituts de radiologie partenaires.

La Haute Ecole de Santé du canton de Vaud (HESAV), filière TRM, à Lausanne, est mandatée pour procéder à l'évaluation annuelle de la qualité des clichés réalisés par les technicien-nes en radiologie médicale (TRM) agréé-es pour réaliser la mammographie de dépistage.

- 51 TRM ont été évalué-es en 2024 sur la base des clichés réalisés en 2023. De manière générale, les résultats sont en conformité avec les standards de qualité et en progrès constant d'année en année.
- 8 TRM ont atteint la proportion de plus de 3% de clichés classés en inadéquat. Des conseils personnalisés en fonction des difficultés rencontrées leur ont été transmis dans leur rapport individuel d'évaluation. Une réévaluation a été réalisée en janvier 2025 pour attester de l'amélioration de la qualité des clichés réalisés.
- Un séminaire de formation continue a été organisé le 13 septembre à l'attention des TRM partenaires, le matin à Delémont, l'après-midi à Neuchâtel. Le sujet principal a porté sur « Comment garder la peau à l'œil » présenté par Dr Félix Gueissaz, médecin spécialisé en dermatologie, en collaboration avec Dr Luc Sergeant, médecin spécialisé en radiologie et médecin référent du programme de dépistage du cancer du sein BEJUNE.



DÉPISTAGE DU CANCER DU SEIN BEJUNE

Chaque mammographie de dépistage est systématiquement lue par au moins deux médecins radiologues indépendant-es, voire un troisième en cas de divergences de conclusion entre les deux premier-ère-s. En 2024 :

- 15 médecins radiologues agréé-es ont réalisé les premières lectures avec une moyenne d'environ 1'008 lectures, dont 7 interprètent également des images dans d'autres programmes de dépistage (VD et BE) et atteignent ainsi leur quota d'au moins 1'000 mammographies de dépistage à lire par année.
- 4 médecins radiologues agréés ont réalisé les deuxièmes et troisièmes lectures. Au total, 20'664 lectures ont été réalisées par cette équipe de 4 lecteurs (cumul des 1^{es}, 2^{es} et 3^{es} lectures), soit une moyenne d'environ 5'166 lectures par radiologue sur l'année (min. 4'512, max. 6'430).
- 4 colloques de formation continue ont été organisés en visioconférence durant l'année. L'objectif est de présenter des cas pratiques de lecture en mammographie de dépistage et de confronter les avis entre les participant-es dans un but de formation et d'amélioration continue des performances de lecture. Des sujets spécifiques ont aussi été présentés par des professionnels de santé spécialisés dans la prise en charge sénologique, notamment :
 - « IA aujourd'hui et demain dans le monde de la sénologie », par Dr Sofiane Derrouis, médecin radiologue lecteur à IRIS Radiologie Neuchâtel ;
 - « Les cancers du sein héréditaires », par Dr Christian Monnerat, médecin-chef, spécialiste en oncologie médicale et consultation d'oncogénétique à l'Hôpital du Jura.
- La performance de lecture de l'ensemble des radiologues agréé-es est régulièrement évaluée, notamment via une statistique personnalisée. Par ailleurs, tout nouveau médecin radiologue désirant intégrer le programme de dépistage doit, pour obtenir son accréditation, réaliser la lecture d'au moins 600 mammographies via FEMDep, outil de e-learning développé par l'équipe du programme vaudois de dépistage.



STATISTIQUES

DÉPISTAGE CANCER DU SEIN

SYNTHÈSE GÉNÉRALE 2024

						2024 BEJUNE			
	2019 BEJUNE	2020 BEJUNE	2021 BEJUNE	2022 BEJUNE	2023 BEJUNE	Total	JUBE	JU	NE
Nombre d'invitations envoyées	22 332	23 911	23 645	23 428	24 174	23 344	3 941	5 890	13 513
Nombre de mammographies réalisées	14 482	12 844	16 046	14 507	15 569	15 119	2 410	3 999	8 710
Rapport nombre de mammographies réalisées / nombre de femmes invitées	64,85%	53,72%	67,86%	61,92%	64,40%	64,77%	61,15%	67,89%	64,46 %
Nombre de mammographies positives	715	621	937	841	992	959	157	285	517
Taux de rappel pour diagnostic	4,94%	4,83%	5,84%	5,80%	6,37%	6,34%	6,51%	7,13%	5,94%
Nombre de cancers dépistés*	91	84	112	87	87	82	12	28	42
Taux de prévalence du cancer du sein**	6,28‰	6,54‰	6,98‰	6,00‰	5,59‰	5,42‰	4,98‰	7,00‰	4,82‰
Nombre de 3 ^e lecture	1 215	1 020	1 454	1 264	1 439	1 504	231	458	815
Taux de 3 ^e lecture	8,39%	7,94%	9,06%	8,71%	9,24%	9,95%	9,59%	11,45%	9,36%

* Chiffres provisoires

** Taux de prévalence du cancer du sein dans la population dépistée / 1'000 femmes

Remarque : la mammographie est positivée lorsque les radiologues mettent en évidence une anomalie qui va nécessiter la réalisation d'examens complémentaires pour déterminer sa nature. Une mammographie positive ne signifie pas forcément la présence d'un cancer du sein

STATISTIQUES

DÉPISTAGE CANCER DU SEIN

ÉVOLUTION ANNUELLE PAR CANTON DU NOMBRE DE MAMMOGRAPHIES RÉALISÉES ENTRE LES ANNÉES 2019 À 2024

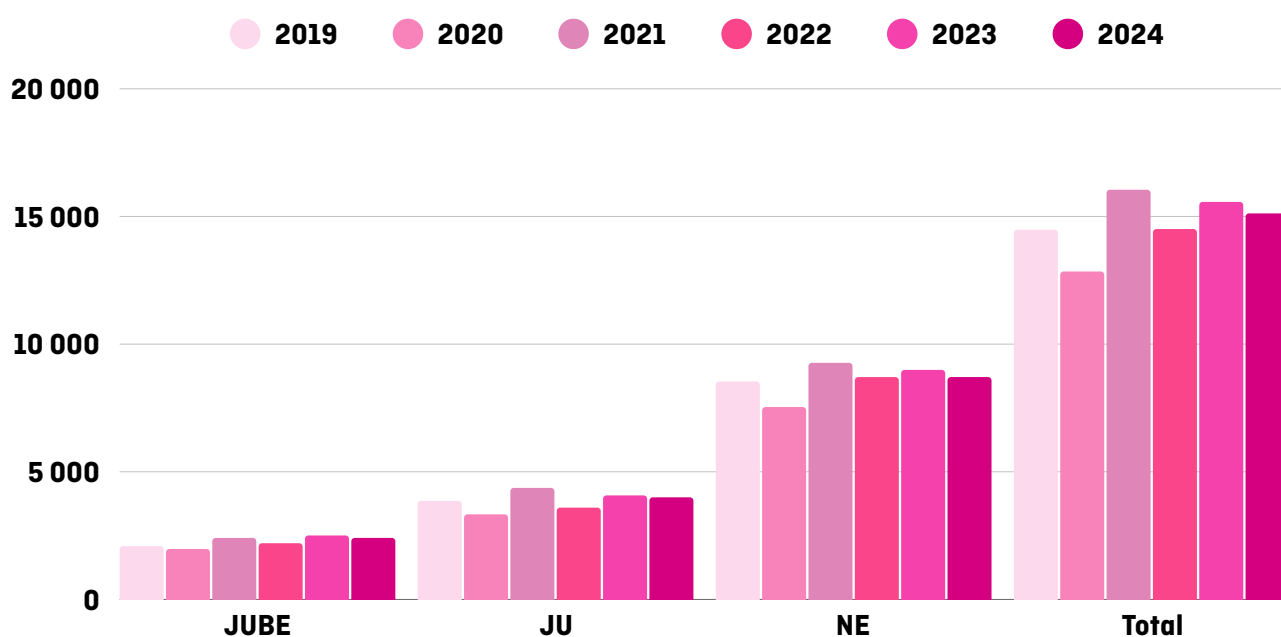

STATISTIQUES

DÉPISTAGE CANCER DU SEIN

RÉPARTITION DES MAMMOGRAPHIES DE DÉPISTAGE PAR CANTON ET INSTITUT DE RADIOLOGIE

Cantons / instituts	JUBE	% JUBE	JU	% JU	NE	% NE	Total BEJUNE	% Total BEJUNE
Institut de radiologie de Moutier	686	28,46%	33	0,83%	1	0,01%	720	4,76%
Institut de radiologie de St-Imier	634	26,31%	133	3,33%	14	0,16%	781	5,17%
Mammobus	221	9,17%	2	0,05%	6	0,07%	229	1,51%
Centre hospitalier Bienne	260	10,79%	8	0,20%	6	0,07%	274	1,81%
Tilleuls Bienne	356	14,77%	12	0,30%	19	0,22%	387	2,56%
H-JU Delémont	45	1,87%	2 189	54,74%	0	0,00%	2 234	14,78%
H-JU Porrentruy	7	0,29%	1 415	35,38%	5	0,06%	1 427	9,44%
RHNe Neuchâtel	38	1,58%	4	0,10%	1 131	12,99%	1 173	7,76%
RHNe La Chaux-de-Fonds	15	0,62%	67	1,68%	643	7,38%	725	4,80%
Montbrillant La Chaux-de-Fonds	15	0,62%	33	0,83%	663	7,61%	711	4,70%
CIM La Chaux-de-Fonds	36	1,49%	99	2,48%	1 482	17,01%	1 617	10,70%
IRIS Radiologie Neuchâtel	97	4,02%	4	0,10%	4 464	51,25%	4 565	30,19%
RSBJ Ste-Croix	0	0,00%	0	0,00%	276	3,17%	276	1,83%
Total	2 410	100,00%	3 999	100,00%	8 710	100,00%	15 119	100,00%

DÉPISTAGE DU CANCER DU CÔLON JUNE

Le test de recherche de saignement occulte dans les selles, aussi appelé test FIT, suivi d'une coloscopie en cas de résultat positif, est proposé comme méthode de dépistage.

Comment ça marche ?

L'ADC BEJUNE envoie, tous les deux ans, une invitation personnelle pour réaliser un test FIT.

A qui ?

A toutes les femmes et tous les hommes, âgés de 50 à 69 ans, domiciliés dans les cantons du Jura et de Neuchâtel. Nouveau dès novembre 2025 : invitation jusqu'à 74 ans révolus !

Où trouver le test de dépistage ?

L'inclusion dans le programme de dépistage et la remise du kit de dépistage sont réalisées par les médecins de famille et les pharmaciens partenaires, sur invitation du programme, de manière spontanée à la demande de la personne ou sur recommandation du professionnel.

A ce jour, 193 médecins de famille et 71 pharmacies sont partenaires du programme de dépistage.

Les tests FIT sont envoyés au laboratoire Dr Bregnard à Courroux (anciennement Centre des laboratoires médicaux Dr Risch) pour leur analyse centralisée.

DÉPISTAGE DU CANCER DU CÔLON JUNE

En cas de résultat positif du test FIT, une coloscopie est recommandée pour déterminer l'origine du saignement. Cet examen est mené par un médecin gastroentérologue partenaire, sur prescription du médecin de famille.

A ce jour, 12 gastroentérologues sont partenaires du programme, ainsi que 2 laboratoires de pathologie pour l'analyse des prélèvements tissulaires réalisés lors des coloscopies, à savoir :

- ADMED Pathologie, Neuchâtel ;
- Institut für Medizinische Genetik und Pathologie, Universitätsspital Basel.

Chacun de ces professionnel-le-s de santé s'est engagé-e à respecter les exigences de qualité du programme de dépistage en signant un cahier des charges spécifique à sa spécialité.

Pour consulter la liste détaillée des professionnels de santé partenaires :



Un comité de pilotage, composé de représentant-e-s de tous les partenaires impliqués, continue d'accompagner le développement du programme de dépistage et de permettre d'adapter ses modalités de fonctionnement. Il s'est réuni une fois en 2024, en date du 28 mai.

Combien ça coûte ?

Réalisés dans le cadre du programme de dépistage, les examens médicaux sont remboursés sans franchise par l'assurance-maladie de base. Cela vaut pour la consultation d'information, le test FIT et en cas de résultat positif, la coloscopie et les éventuelles analyses pathologiques.

Seule la participation de 10% (quote-part) est à charge des participant-e-s.

STATISTIQUES

DÉPISTAGE CANCER DU CÔLON

SYNTHÈSE GÉNÉRALE 2024

						2024 JUNE		
	2019 JUNE	2020 JUNE	2021 JUNE	2022 JUNE	2023 JUNE	Total	JU	NE
Nombre d'invitations envoyées	12 327	25 066	43 588	19 668	33 753	22 979	6 870	16 109
Nombre d'inclusions réalisées sur invitation, volontaire ou sur réinvitation FIT v2	1 913	5 909	8 929	7 632	8 835	9 340	2 488	6 852
Nombre de FIT réalisés	1 469	5 449	8 415	7 496	8 378	8 652	2 449	6 203
Rapport nombre de FIT / nombre d'invitations	11,92%	21,74%	19,31%	38,11%	24,82%	37,65%	35,65%	38,51%
Rapport nombre de FIT / nombre d'inclusions	76,79%	92,22%	94,24%	98,22%	94,83%	92,63%	98,43%	90,53%
Nombre de FIT positifs	145	683	783	454	422	419	128	291
Nombre de coloscopies réalisées	129	640	724	419	382	388	119	269
Nombre de cancers dépistés*	1	11	33	7	12	12	3	9

* Chiffres provisoires

Remarque : les coloscopies suite à un résultat de test FIT positif se font idéalement dans un délai de 30 jours ouvrables. Cela peut expliquer la différence entre le nombre de tests FIT positifs et de coloscopies réalisées. L'ADC BEJUNE suit avec attention chaque dossier, afin de s'assurer qu'un suivi médical soit organisé dans les meilleurs délais.

STATISTIQUES

DÉPISTAGE CANCER DU CÔLON

ÉVOLUTION ANNUELLE PAR CANTON DU NOMBRE DE TESTS FIT RÉALISÉS ENTRE LES ANNÉES 2019 À 2024

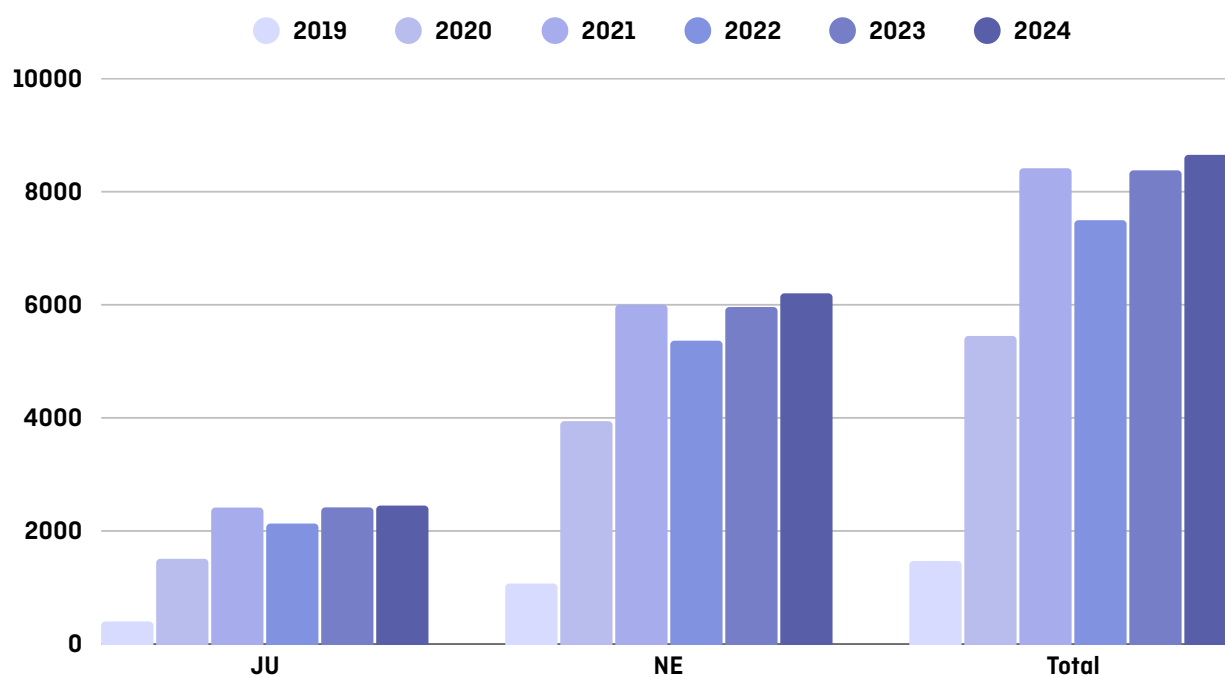

ACTIONS DE SENSIBILISATION

Mars bleu et Octobre rose restent les temps forts de sensibilisation de l'ADC BEJUNE à l'importance du dépistage de chacun de ces cancers. Plusieurs actions ont ainsi été déployées en 2024 pour informer la population et les professionnels de la santé sur l'importance du dépistage précoce des cancers du sein et du côlon.

Conférences publiques et stands d'information ont notamment été proposés en collaboration avec les Ligues cantonales contre le cancer ainsi que le RHNe et l'H-JU.

MARS BLEU

A l'occasion du mois d'information sur le cancer du côlon, l'ADC BEJUNE a distribué du matériel de sensibilisation dans les cabinets médicaux et les officines partenaires du programme de dépistage.



Un spot de sensibilisation leur a aussi été mis à disposition et diffusé sur les réseaux sociaux dans le cadre de nombreux posts.



Un nouveau visuel spécifique a été créé dans le contexte du développement d'un kit de sensibilisation au dépistage du cancer du côlon pour les entreprises, destiné à leur personnel, comprenant des affiches, flyers, stickers à coller sur la porte des toilettes et goodies à offrir sous forme de balles anti-stress. Des conférences en entreprise pour le personnel sont aussi proposées, en partenariat avec les Ligues cantonales contre le cancer.

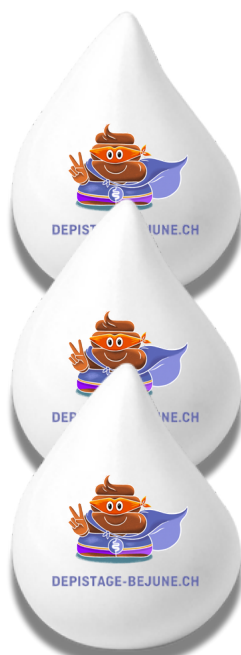

Balles anti-stress



ACTIONS DE SENSIBILISATION

OCTOBRE ROSE

Lors du mois d'information sur le cancer du sein, et à l'instar de ce qui s'est fait lors de Mars bleu, l'ADC BEJUNE a distribué du matériel de sensibilisation dans les cabinets médicaux (gynécologues et médecins de famille) et les pharmacies de la région BEJUNE.

Un spot de sensibilisation leur a aussi été mis à disposition et diffusé sur les réseaux sociaux. A voir ici :



Des pin's ont été réalisés et distribués aux professionnel-le-s de santé partenaires, afin qu'ils-elles puissent marquer leur engagement pour le dépistage durant cette campagne de sensibilisation.



Des trousse de toilette ont été réalisées et remises aux gynécologues de la région BEJUNE, afin d'en offrir une à toutes leurs patientes qui n'ont pas encore effectué de dépistage du cancer du sein pour leur rappeler l'importance de cette démarche.

Du matériel de sensibilisation a également été distribué dans les boulangeries jurassiennes, en collaboration avec la Ligue jurassienne contre le cancer.

ACTIONS DE SENSIBILISATION

OCTOBRE ROSE (SUITE)

Une délégation de l'ADC BEJUNE était présente le jeudi 3 octobre pour participer au Bal de la Rose organisé en partenariat avec le Centre du sein du RHNe et la Ligue neuchâteloise contre le cancer, sur le bateau Fribourg.



L'après-midi, une formation continue était proposée sur ce même bateau pour les professionnel-les de la santé.

ACTIONS DE SENSIBILISATION

AUTRES ACTIONS DE COMMUNICATION

De nombreux posts ont été diffusés sur les pages de l'ADC BEJUNE sur les réseaux sociaux. Suivez-nous sur :



L'ADC BEJUNE était présente avec un stand d'information à la Journée de la Bonne Action, le 25 mai 2024, en partenariat avec le supermarché Coop du Landeron.



ACTIONS DE SENSIBILISATION

AUTRES ACTIONS DE COMMUNICATION (SUITE)

L'ADC BEJUNE a organisé, du 23 au 27 septembre 2024, une tournée exclusive en Suisse d'un Mammobus dans cinq communes du Jura bernois (Péry-La Heutte, Courtelary, Tramelan, Tavannes et La Neuveville) pour y réaliser des mammographies de dépistage.

Plusieurs partenaires se sont joints à l'ADC BEJUNE pour la mise en place de ce projet d'envergure : GE HealthCare avec la mise à disposition gratuitement d'un camion équipé d'un mammographe, les Instituts de Radiologie de Moutier et de Saint-Imier avec leurs équipes de techniciennes en radiologie médicale pour la réalisation des mammographies de dépistage, les 5 communes qui ont accueilli le camion ainsi que les professionnel-le-s de santé partenaires pour le relais de l'information et la sensibilisation du public-cible.



Ce camion aménagé a ainsi permis d'amener le dépistage du cancer du sein au plus près des habitantes du Jura bernois et plus particulièrement des femmes qui n'ont jamais fait ou qui ne font pas de mammographies de manière régulière.

Cette démarche a rencontré un vif succès avec la réalisation spécifique de 221 mammographies, dont plus de la moitié pour des femmes qui n'avaient encore jamais fait de dépistage.

AUTRES MANDATS ET COLLABORATIONS

L'ADC BEJUNE assure, en parallèle de sa mission principale, deux mandats spécifiques :



Depuis 2011, mandat de gestion financière pour l'Association pour le Développement des Soins Palliatifs BEJUNE (ADSP BEJUNE).



Depuis 2017, mandat de gestion financière, administrative et de soutien RH pour le Registre Neuchâtelois et Jurassien des Tumeurs (RNJT).



L'ADC BEJUNE est membre de Swiss Cancer Screening (SCS), la Fédération suisse des programmes de dépistage du cancer, laquelle est impliquée tant dans le dépistage du cancer du sein que dans le dépistage du cancer du côlon.

Plus d'informations sur : www.swisscancerscreening.ch

L'ADC BEJUNE collabore également avec Caritas Jura, à Delémont, pour la mise sous pli des lettres d'invitations des deux programmes de dépistage.

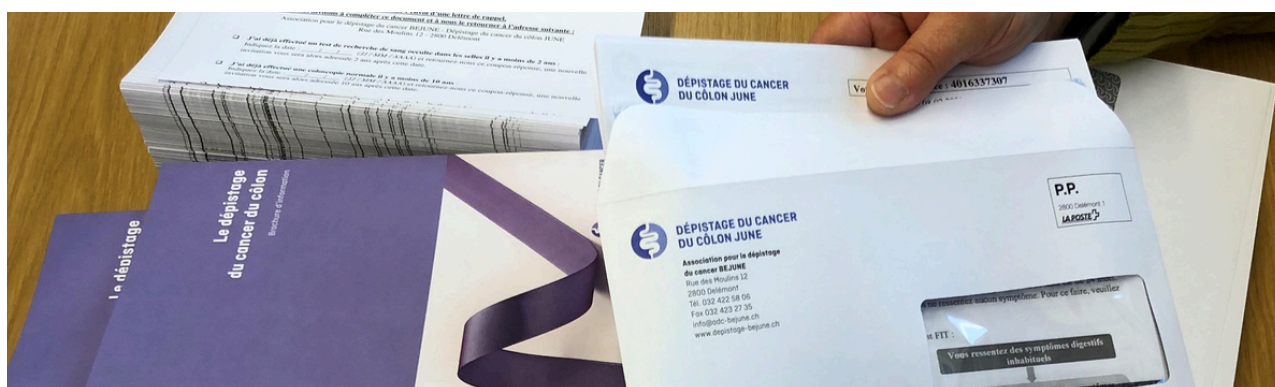

AUTRES MANDATS ET COLLABORATIONS

L'Unité d'accueil psycho-éducative (UAP), à Porrentruy, réalise la confection des kits de dépistage du cancer du côlon.

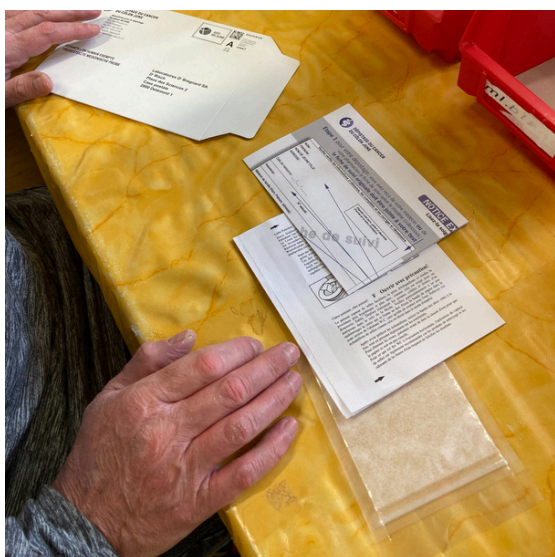

BILAN FINANCIER



La Fiduciaire CRF Conseil, Révision et Fiscalité SA, à Delémont, a procédé à la révision des comptes 2024 de l'ADC BEJUNE. Les comptes annuels sont conformes à la loi et aux statuts.

PERSPECTIVES

Selon les recommandations scientifiques en vigueur, la Ligue suisse contre le cancer, en collaboration avec SCS, a déposé courant 2023 une requête auprès de la Commission fédérale des prestations, afin d'élargir la tranche d'âge populationnelle concernée par le dépistage du cancer du côlon de 69 à 74 ans révolus. Cette démarche a abouti avec la modification de l'OPAS au 1^{er} juillet 2025 décidée par le Département fédéral de l'intérieur (DFI). Cet élargissement fait sens du point de vue de la santé publique : il permettra d'inclure dans le dépistage les personnes âgées de 70 à 74 ans, soit l'un des groupes les plus touchés par le cancer du côlon. La Suisse est désormais alignée avec les recommandations internationales. Cette mesure va être déployée dans le courant de l'automne 2025 par l'ADC BEJUNE dans le cadre du programme de dépistage du cancer du côlon JUNE.

En 2025, l'ADC BEJUNE prendra part au projet d'étude de santé publique BRAICS qui a pour objectif d'améliorer la couverture du dépistage du cancer du col de l'utérus chez les femmes de 50 à 74 ans en s'appuyant sur une approche intégrée au dépistage du cancer du sein. Cette étude sera conduite sur une période de 4 ans par la Haute Ecole de Santé de Genève, en partenariat avec les Hôpitaux universitaires de Genève, l'ADC BEJUNE ainsi que les programmes genevois et vaudois de dépistage du cancer du sein. Elle est financée par le Fonds National Suisse (FNS).

L'ADC BEJUNE suit avec attention l'arrivée de nouveaux projets dans le domaine du dépistage du cancer en Suisse ainsi que l'émergence de nouvelles technologies, telles que dans le domaine de l'intelligence artificielle.

De nouveaux enjeux attendent également l'ADC BEJUNE, avec l'arrivée de la ville de Moutier dans le canton du Jura au 1^{er} janvier 2026, ainsi que l'introduction, à la même date, du nouveau tarif des prestations médicales ambulatoires TARDOC. Celui-ci aura un impact sur la tarification des prestations de dépistage qui devra faire l'objet de négociations au niveau national.

REMERCIEMENTS

Le succès des deux programmes de dépistage du cancer pilotés par l'ADC BEJUNE repose sur une collaboration exemplaire avec l'ensemble des partenaires engagés. L'ADC BEJUNE adresse ses sincères remerciements à toutes les personnes qui contribuent à offrir des prestations de qualité au bénéfice de la population-cible de la région BEJUNE.

Et pour terminer ce bilan annuel 2024, l'ADC BEJUNE remercie son Comité de direction, très engagé, ainsi que sa fidèle équipe pour son remarquable travail.





**ADC
BEJUNE**

**Association pour le dépistage
du cancer BEJUNE**

Rue des Moulins 12

2800 Delémont

Tél.032 422 58 06

info@adc-bejune.ch

www.depistage-bejune.ch

Illustration couverture: Capucine Matti

Un programme sur mandat :

JURA  **CH**
RÉPUBLIQUE ET CANTON DU JURA

 **ne.ch**
RÉPUBLIQUE ET CANTON DE NEUCHÂTEL



**Kanton Bern
Canton de Berne**

Graphisme: Fondation O₂ novembre 2025